CALVINIST CONTACT

DUTCH-CANADIAN CHRISTIAN WEEKLY

"A DOUBLE MINDED MAN IS UNSTABLE IN ALL HIS WAYS." James 1 : 8

SEPT. 25th 1959 - No. 415 - 12 PAGES • P.O. BOX 312, ST. B. HAMILTON, ONT.

14th YEAR of PUBLICATION
Authorized as Second Class Mail, Post office Department, Ottawa, Ontario.

De Boodschap van Krushchev

Premier Nikita Krushchev van Rusland heeft tijdens zijn bezoek aan Amerika goed duidelijk gemaakt, dat hij niet gekomen is om een gunst te vragen. Hij heeft dat zelfs letterlijk zo gezegd en er aan toegevoegd, dat hij ook niet kwam om een compromis te sluiten of terug te komen op een eerder vastgesteld standpunt. "Ik kom hier niet met mijn hoed in de hand", heeft hij gezegd en dat was duidelijk genoeg. Hij vond geen enkele reden om timide of onderdanig te zijn, maar trad op als een man, die zich ten volle bewust is van de macht die hij vertegenwoordigt. Met als extra ruggesteun een kersverse wetenschappelijke overwinning van eerste orde, de maanraket, wist hij zich meester van het veld en zo bleek reeds dadelijk, dat de verzwakking en vernedering geheel neerkomen op het Westen, op Amerika, op Eisenhower, die de rode baas uitgenodigd heeft.

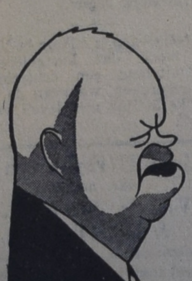

Toen hem gevraagd werd, of het werkelijk waar was, dat hij gezegd zou hebben "We zullen jullie begraven" stemde hij dat vlot toe. "Natuurlijk, de tijd van het kapitalisme is voorbij. Het wordt opgevolgd door een nieuwe maatschappij, het Communisme, daar is nu eenmaal geen ontkomen aan. Kan men het een man kwalijk nemen als hij de waarheid ziet en opmerkt?"

Reeds eerder is in ons blad gewezen op het messiaanse in de leer van het wereld-communisme, waarvan Krushchev een ijverig evangelist is. De verwachtingen daarover zijn volkomen door de feiten bevestigd; Krushchev is naar Amerika gekomen met een boodschap, niet als een boodschappenjongen, maar als een boodschapper van wereldhistorische betekenis. Nooit eerder is zo officieel en door een zo hoog geklommen persoon Amerika de begrafenis aangezegd van het kapitalisme, waarmee bedoeld wordt "het vrije Westen". Rusland is meer dan ooit overtuigd van de overwinning van de communistische ideologie, en overwinning waarvoor ze, zoals ze verwachten, niet eens meer behoeven te vechten. Alleen maar wachten; de een of andere dag zal het vanzelf afgelopen zijn met het kapitalisme, dat volgens hen inwende aan het verrotten is.

Krushchev, die meermalen beweerde dat hij gekomen was met vriendelijke bedoelingen, was echter openhartig en vrijmoedig genoeg, om zich het recht voor te behouden, kwaad te worden, wanneer iets hem niet aanstond. Hierin onderscheidt hij zich duidelijk van vele Westerse diplomaten, die te "diplomatiek" zijn om te laten zien, dat iets hen ergert. Krushchev kan zich kennelijk de weelde permitteren, eerlijk en zonder slinksheid zich zelf te zijn en hardop de lelijke dingen te zeggen, die bij hem opkomen. Dat op zichzelf moet al een geweldige steun zijn in het brengen van zijn boodschap. Een evangelist, die telkens met een geforceerde glimlach zijn ware gedachten verbergen moet en die telkens iets heel anders moet zeggen, dan wat hij zou zeggen, als het rechtstreeks uit zijn hart kon komen, verliest daardoor veel van zijn overtuigingskracht. Voor Krushchev is dat niet nodig; hij kan er rond voor uit komen, als hem iets niet aanstaat en hij durft het in zijn eigen woorden te zeggen en er zelfs hartelijk boos bij te kijken desnoods.

Mede hierdoor maakt Krushchevs boodschap werkelijk indruk op het Amerikaanse volk. Er moet nog afgewacht worden, wat de uitwerking ervan zal zijn. Maar er is alvast een ding, dat met een zekere voldoening geconstateerd mag worden; n.l dat het Amerikaanse volk heel iets anders heeft gekregen, dan het verwachtte. De optimistische verwachtingen van velen, dat Krushchev een geschikte man is, met wie best te praten valt en dat door zijn bezoek het einde van de koude oorlog nabij gekomen is, zijn thans volslagen teniet gedaan. Er is daarentegen een besef aan het ontwaken, dat dit bezoek alleen maar gediend heeft om de positie van Rusland in die koude oorlog te versterken en die van Amerika te verzwakken. Dat velen de ogen geopend zijn is stellig een gustig gevolg van deze ongelukkige gebeurtenis.

Daar is heel wat voor nodig geweest. De Amerikanen zijn wel wat gewend. Bruce West schreef daarover in de Globe & Mail, dat het Amerikaanse volk zich dag aan dag opzettelijk laat verschrikken door griezelfilms en T.V. drama's. Men is zo aan de sensatie verslaafd, dat men zelfs toen Hitler zijn dreigementen in daden omzette en tal van onschuldige naties onder de voet liep, nog gefascineerd bleef kijken en luisteren. Als men de knop van radio of T.V. omdraaide, leefde men in de gedachte, dat daarmee de voorstelling afgelopen was, terwijl volkeren kermden onder de laars van de Germaan.

Maar er kwam een moment, dat Amerika ontwaakte. Dat was toen Japan een gemene aanval op Pearl Harbor deed, in de Kerstdagen van 1941. En als Amerika ontwaakt, dan gebeurt er wat, dat is wel vaker bewezen. Daarom is het vurig te hopen, dat Amerika, nu men premier Krushchev als een levend mens gezien heeft, ook tijdig mag ontwaken tot het besef, dat de ontwapeningsplannen van Kremlin in 1959 in werkelijkheid volkomen gelijk zijn aan de ontwapeningsplannen van Berlijn in 1938. Dat men ook ontwaken mag tot het besef, dat het op de wereldklok later is dan men denkt en dat het communisme ongeduldig naar de klok zit te kijken om de juiste tijd af te wachten. Maar bovenal moge er een ontwaking komen tot de erkentenis, dat de boodschap van Krushchev alleen maar krachteloos wordt, als wij de enig ware Boodschap voor de wereld bezitten en boodschappen, eerlijk, openhartig en met de overtuiging van een uiteindelijke overwinning.

Ad. O.

Ook in Canada heeft men intense belangstelling voor het bezoek van de Russische leider aan Amerika. Terwijl een groot deel van het Canadese volk optimistische verwachtingen van dit bezoek had, leefde vooral onder de immigranten uit Europa de stellige overtuiging, dat van een "moordenaar" niets goeds te verwachten is. Demonstraties werden op touw gezet, o.a. in het Parlementsdistrict Queen's Park te Toronto waar bovenstaande foto genomen werd.

Vijftien jaar geleden hield Nederland de adem in.

Heel Nederland verkeerde in een roes van vreugde toen op 17 Sept. 1944 het eerste geallieerde luchtlandingsleger boven het bezette land werd neergelaten. In Noordbrabant, bij Nijmegen maar vooral in de omgeving van Arnhem (Oosterbeek) was de hemel bezaaid met parachutes. Groot was de spanning waarmede men de berichten over de strijd volgde. Het doel van de luchtlandingen was om bruggehoofden in bezit te krijgen voor het geallieerde leger dat vanuit het zuiden een doorbraak wilde forceren naar het IJsselmeer. Mocht deze doorbraak gelukken dan zouden de Duitse posities in Nederland een ferme knauw hebben gekregen die van invloed zou zijn op het verloop van de operaties tegen Duitsland. Voor dit grote doel was het echter beslist noodzakelijk dat men kon beschikken over de belangrijkste rivierovergangen van de Maas, Waal en Rijn. De landingen bij Arnhem vormden dus als het ware de spits van het geallieerde zwaard. Het was echter een bijzonder breekbaar zwaard, want zo diep in het binnenland gelegen was men wel aangewezen op spoedige ondersteuning van de strijdkrachten in het zuiden van het land.

In het begin verliep de actie gunstig, de bruggen over de Maas en het Maas-Waalkanaal werden vrij snel bezet, het leger forceerde in het zuiden een doorbraak, waarbij o.a. Eindhoven en Nijmegen werden bevrijd en de parachutisten bij Arnhem boekten ook successen. Dit laatste bleek echter van tijdelijke aard want sterke Duitse tegenstand verhinderde de geallieerden contact te maken met hun luchtlandingstroepen bij Arnhem.

Het drama begon zich te ontwikkelen en de parachutisten moesten alleen blijven vechten zonder de noodzakelijk geworden hulp uit het zuiden te ontvangen. Dagen lang wisten zij nog stand te houden in de hel van vuur en staal die een overmachtige vijand over hen uitgoot, maar zij verloren de slag om Arnhem, moesten deze wel verliezen want de verhoudingen waren te ongelijk. Zelfs het weer liet hen in de steek, want door de slechte weersomstandigheden konden de zo noodzakelijke versterkingen niet tijdig door de lucht worden aangevoerd.

SLAG OM ARNHEM

Het doel van de parachutisten is geweest om de bruggen over de Rijn in bezit te krijgen. Een compagnie gelukte het om de bruggen te bereiken maar de spoorbrug werd opgeblazen en de Duitse tegenstand bij de verkeersbrug bleek te sterk. De parachutisten werden door de Duitsers van hun hoofdmacht afgesneden. Ondanks hardnekkige pogingen van de hoofdmacht, die bij Oosterbeek lag, mocht het niet gelukken het contact te herstellen. Even nog scheen er hoop voor het beproefde Arnhem toen Britse tanks in de Betuwe oprukten in de richting van deze stad. Het bleek echter een korte hoop want Arnhem kon niet uit het zuiden worden bereikt. Wel werd een zwakke verbinding met Driel tot stand gebracht maar het was al te laat. De luchtlandingstroepen werden uit Arnhem verdreven en konden zich niet langer ten noorden van de Rijn handhaven. In de nacht van 25 op 26 September trokken de Britse en Poolse troepen zich terug over de Rijn, via het bruggehoofd bij het veer te Oosterbeek dat door de Polen ondanks felle Duitse aanvallen kon worden behouden. Met deze terugtocht was de slag om Arnhem verloren en hadden de parachutisten hun epos in de strijd om de bevrijding van Nederland geschreven in pijn, bloed en tranen.

★

Toch was de zware beproeving niet voor niets geweest, dank zij de vasthoudendheid van de luchtlandingstroepen bij Arnhem kon het geallieerde leger uit het zuiden tot over de Waal oprukken en hierdoor werd de basis gelegd voor een snellere bevrijding van heel Nederland.

Van Sidney naar Sydney

De gebroeders Kremer woonden eens samen in Arnhem, de een was schoenmaker, de ander kelner. Beiden besloten te emigreren en verlieten Holland. De een ging naar Canada, de ander naar Australië. Theo lapt nu de schoenen van de inwoners van Sidney in Brits Columbia. Willem serveert drankjes aan de bezoekers van een der grote hotels in Sydney, Australië. In Australië bracht de ooievaar onlangs drie jonge Kremertjes, Richard, Robert en Stanley. Oom Theo maakte drie paar babyschoentjes en stuurde die van Sidney naar Sydney als geboortegeschenk.

Eigen Bijbel voor de Jehova Getuigen

Op grond van het feit daar naar hun mening alle bestaande bijbelvertalingen van dogmatische vooronderstellingen uitgaan, hebben de Jehova's getuigen zelf een bijbelvertaling ter hand genomen, waarvan het Nieuwe Testament reeds verschenen is. Eén van de grondprincipes bij deze vertaling toegepast, zo verklaren zij, is dat het woord "Kurios" en het woord "Theos" (Heer en God) steeds als Jehova vertaald zijn. Het heeft de vertalers echter wel in moeilijkheden gebracht, want in Phil. 2:9-11 komt het woord "kurios" voor evenzo in I Korinthe 12:3. Deze beide teksten handelen over Jezus Christus en zo hebben de vertalers hun eigen grondprincipe gebroken, door in deze verzen niet Christus Jehova, of Jezus Jehova te vertalen, maar hier met het woord "heer" te volstaan. Over dogmatische vooringenomenheid gesproken.

Ver. Staten: *William J. Schnell, schrijver van het boek "Dertig jaar in de greep der Jehova's getuigen," leidt momenteel meer dan 100 ex-Jehova's getuigen op als zendelingen onder de Jehova's getuigen. Een nieuw boek van Schnell is juist verschenen.*

RUSLAND BOUWT EEN VOLKSWAGEN

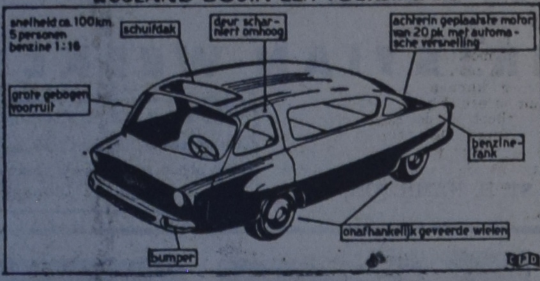

Tot voor kort reden er in Rusland alleen de duurdere soorten auto's. De Russen hebben nu echter hun "volkswagen" ontworpen, die men in grote aantallen in produktie gaat nemen. Onze tekening geeft een duidelijk afbeelding van deze Russische auto, waarvan het ontwerp geheel is aangepast aan de toestand van de Russische wegen, zodat de auto wat hoger op de wielen staat dan wij hier gewend zijn. De wagen kan 4 volwassenen en een kind vervoeren, terwijl er ook ruimte is voor bagage. De auto weegt ca. 800 kilo en kan met zijn motor van 20 paardekracht een snelheid van ca. 65 mijl behalen. De motor is achterin geplaatst en verbruikt ca.

1 gallon benzine per 45 mijl. De wielen zijn onafhankelijk geveerd met telescopische schokbrekers en spiraalveren. De zeer grote gebogen voorruit geeft samen met de korte neus de auto wel een zeer speciaal uiterlijk. De benzinetank is achterin naast de motorruimte aangebracht, terwijl de reserveband voorin is geplaatst. De wagen heeft een luchtkoeling en bezit een stuurversnelling. De auto wordt gebouwd door een fabriek in de Oeral, die ook nog andere modellen dan deze "volkswagen", die men "Eekhoorn" heeft gedoopt, heeft ontworpen. Zo staat er o.a. ook een jeep op de tekentafels.

FOR THE FARMERS

NOVA SCOTIA (3)

De meeste Nederlandse settlers in Nova Scotia kopen hun boerderijen eventueel met vee en werktuigen met financiele hulp van de Nova Scotia Land Settlement Board, hetwelk resorteert onder het provinciale Departement van Landbouw. Deze Board koopt boerderijen voor boeren met landbouwervaring in Canada en leent alleen geld als er een redelijke kans op succes kan worden verwacht van de boerderij waarvoor een lening wordt aangevraagd.

Wanneer een overeenkomst omtrent prijs e.d. is bereikt, gaat de Board over tot aankoop en de settler kan zich op de boerderij gaan vestigen. De afbetalingstermijn wordt in overleg met de aanvrager vastgesteld en is meestal 20 jaar terwijl de interest 4½% bedraagt.

De betalingen worden vastgesteld volgens een amortisatie plan zodat de betalingen gedurende de gehele lening periode gelijk blijven, met dien verstande, dat de lener ten alle tijde de lening geheel of gedeeltelijk kan afbetalen. In de betalingen zijn inbegrepen rente, aflossing en een gedeelte van de premie voor levensverzekering. (de Board betaalt ook een gedeelte). In geval de settler komt te overlijden wordt de lening door de Levensverzekerings Mij. afbetaald en de nabestaanden krijgen de koopacte zonder enige verdere betaling in handen.

De aanvrager dient 25% van de getaxeerde waarde zelf in contanten te hebben, met een minimum van $2500.—. Aangezien onder een overeenkomst met de Nederlandse Regering de N.S. Land Settlement Board het volle bedrag van de getaxeerde waarde van de boerderij kan lenen, kan de $2500.— of een eventueel hoger bedrag worden besteed voor de aankoop van vee en werktuigen. De Board kan een bedrag, gelijk aan dat wat de aanvrager zelf in de transactie doet, lenen boven het volle bedrag voor de boerderij.

VERSCHUIVINGEN IN WERKZAAMHEID

gedurende de periode 1946—1957 in Canada

Van elke 1000 werkers werkten er in de bedrijfsgroepen:	In 1946	In 1957
Finance	29	39
Mining	18	24
Utilities	8	15
Service	83	93
Transportation	81	89
Manufacturing	288	294
Trade	135	178
Forestry	19	22
Construction	54	97
Agriculture	279	145
Fishing & Trapping	6	4
	1000	1000

Opvallend is het verminderde aantal werkers in "Agriculture". Overheidsambtenaren zijn niet meegeteld. We vermoeden dat in deze sector het aantal werkers sterk gestegen zal zijn.

Bron: Can. Bank of Commerce.

Finland: Het Leger des Heils in Finland herdacht onlangs het feit, dat het 70 jaar geleden in dit land met zijn werk begon.

Oost-Duitsland: "Pour la Vérito" deelt mede, dat kortgeleden in Oost-Duitsland een echtscheiding is uitgesproken, waarvan de reden was "kerkelijke medeleven van de vrouw".

EUROPA BEGINT op de 'Seven Seas'

Regelmatige afvaarten naar
HOLLAND • ENGELAND
FRANKRIJK • DUITSLAND
Geniet van de Europese gastvrijheid, goed voedsel, geriefelijke accommodatie en onovertroffen service tegen gereduceerde prijzen.
AFVAARTEN VAN MONTREAL
naar Rotterdam, Southampton Le Havre, Bremerhaven.
OCT. 17* NOV. 14*
*Inscheping ... avond tevoren
SPECIALE KERSTREIS
Onder Persoonlijke Geleide
VAN QUEBEC
DECEMBER 11
Vraag Uw reisbureau

Europe-Canada Line

MONTREAL • HALIFAX • TORONTO • WINNIPEG • VANCOUVER
BRENG UW FAMILIELEDEN NAAR CANADA:
Vraag naar ons "Prepaid System" Uw familieleden in Holland kunnen rekenen op volledige voorlichtingen en assistentie.

Gaat U verhuizen?
dan naar:
VAN'S MOVING & CARTAGE
(eigenaar J. Vander Wal)
Speciaal ingericht voor het vervoer van Emigratiekisten. Verder: Van, Stake, Dump en Platformtrucks.
RO 2-7445
44 GLENWOOD AVE., TORONTO

TOONT UW LIEFDE VOOR CHRISTELIJK ONDERWIJS
en bezoekt allen de
Second All-Ontario Christian School Rally
Zaterdag 3 October a.s.
HAMILTON CHRISTIAN REFORMED CHURCH
(Charlton en Hess St.)
DR. L. PRAAMSMA van Toronto spreekt over:
"Tot Strijd Geroepen"
PROF. HENRY VAN TIL van Grand Rapids spreekt over:
"The Relation of Culture to Religion in Higher Education"
KOORZANG — SAMENZANG — ORGELSPEL
Aanvang morgenvergadering 10.30 a.m. — Middagvergadering 1.30 p.m.
Voor koffie en lunches wordt gezorgd.
LAAT HEEL ONTARIO VERTEGENWOORDIGD ZIJN!

Christian Novels
We have a wide choice!
Order now:
GRACE IRWIN'S:
Andrew Connington $ 3.50
Least of All Saints $3.50
In little Place (new) $3.50
BERTHA MOORE'S:
From Palms to Pines $2.00
One Master $ 2.00
The Time of Their Coming $ 2.00
These, My People $ 2.00
FLORENCE DERBY'S:
Rocks and Roses $2.50
Amos $3.50
SIEBOLB ULFERS:
Kingdom within $3.00
CHARLOTTE YONGE'S:
The Heir of Redclyffe $3.00
KUNTZ & VANDERIET BOOKS
P.O. BOX 241
Weston, Ont.

Enorme voorraad Hollandse Meubelen en Tapijten

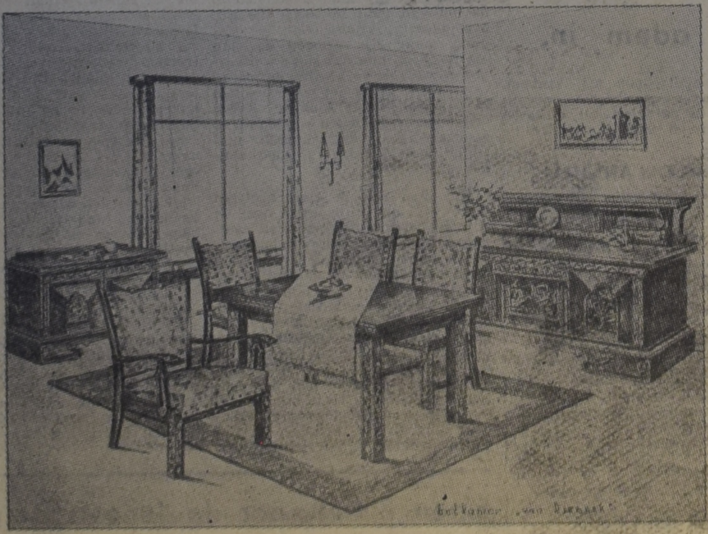

Meer en meer geeft KWALITEIT de doorslag bij de aankoop van meubelen en juist DAAROM neemt de vraag naar onze import meubelen steeds toe.
Zowel in GOTHISCHE als moderne modellen kunt U te kust en te keur gaan. Ieder meubelstuk is voor de volle 100% gegarandeerd voor het Canadese klimaat.
Komt U ook eens kijken naar de prachtige sortering zuiver wollen tapijten. DESSO, KROON, K.V.T. en andere beroemde namen staan U borg voor kwaliteit.
Komt U eens bij ons binnen. Graag willen wij U met deskundige adviezen van dienst zijn. U kunt te kust en te keur gaan bij:
De Boer's Furniture
WESTON
52—54 MAIN ST. S. - Tel. CH 1-1201
WILLOWDALE
4846 YONGE ST. - Tel. BA 5-3446

CALVINIST-CONTACT
DUTCH-CANADIAN CHRISTIAN WEEKLY
P.O. Box 312, Station B, Hamilton, Ont.
Phone LI 5-4636
Calvinist-Contact is published Friday every week.
Closing date: Saturday before date of issue.
Subscription price: $ 4.00 per year.
Published by Guardian Publishing Co. Ltd., Hamilton, Ont., on behalf of the Calvinist-Contact Publishing Association.
Executive Committee: Rev. Jac. Geuzebroek (President), Rev. A. H. Venema (Secretary), Rev. J. Van Harmelen, H. Tiesma and D. Farenhorst.
In charge of editorial matters: D. Farenhorst.
Associate Editors: Rev. A. De Jager, Rev. J. Gritter, Rev. F. Guillaume, Rev. K. Hart, Dave Valstar, Rev. H. Van Andel, Rev. T. C. Van Kooten.
Department Editors: Rev. J. Ehlers, Mrs. T. Van Ameyde, Rita Van Westenbrugge, Mrs. A. Wagenaar.
Contributors: A. Bisschop, C. Bijlenga, Rev. J. De Jong, Rev. H. De Moor, Rev. J. Hanenburg, Rev. A. B. C. Hofland, W. C. Homburg. Rev. N. B. Knoppers, Rev. Dr. R. Kooistra, Rev. H. W. Kroeze, Rev. J. Kuntz, Miss H. C. Kruizinga, Rev. J. Overduin, Rev. A. Persenaire, Dr. L. Praamsma, Wm. R. Rang, Dr. J. Roukema, M.D., Rev. A. W. Schaafsma, Rev. D. J. Scholten, Rev. Dr. P. Schrotenboer, Rev. Dr. G. J. Spijkman, J. W. F. Uitvlugt, Rev. A. J. J. VandenPol, Rev. F. L. VandenBom (Australia), J. VanderVliet, Rev. H. A. Venema, Mr. L. Verbeek, Mr. A. Verdun, P.Eng., Rev. J. Vriend, Rev. M. Vrieze, and others.

OFFICIERSOPLEIDING IN CANADA

(Can. Scene) — De drie canadese gewapende machten betrekken hun officieren uit twee bronnen: via het Regular Officer Training Plan uit de militaire colleges en uit de universiteiten en door bevordering van manschappen. Bovendien kunnen jonge mannen die in het bezit zijn van een eindexamendiploma voor officiersaanstelling in aanmerking komen; zij ontvangen dan hun opleiding in het leger ,als het ware "in de praktijk". De Royal Canadian Air Force traint het grootste deel van zijn personeel op deze wijze. De beste van deze tijdelijke officieren krijgen dan hun normale permanente aanstelling aan het einde van hun tijdelijke dienst.

De belangrijkste van deze bronnen voor officieren zijn de drie militaire colleges: het Royal Military College in Kingston, Ontario; het Canadian Services College "Royal Roads" buiten Victoria, British Columbia; en het Collége Militaire Royal in St. John, Quebec. Daar gaat een degelijke opleiding in de vrije kunsten en in de wetenschappen die even goed is als in elke universiteit, gepaard aan een militaire opleiding en, wat misschien het belangrijkste is voor een toekomstig officier, aan een duidelijke training in leidinggeven. Wanneer een afgestudeerde zijn aanstelling verkrijgt, is hij reeds een werkelijk officier, aangespoord tot zijn veeleisend beroep vervuld van de geest van dienstbaarheid en zelfopoffering zonder welke er geen militaire leiding kan bestaan. De cursus duurt vier, in sommige gevallen vijf jaar.

Een jonge man die uitgekozen wordt voor toelating tot een Canadian Military College kan zich bijzonder gelukkig achten want hij krijgt volkomen gratis een buitengewoon goede universitaire opleiding en bovendien een maandelijks salaris van $63. Dit opent de deur tot academische opleiding voor menig jonge man die dit zich anders niet had kunnen permiteren, en tot een interessante en lonende loopbaan waar hij anders nauwelijks een poging toe had gedaan.

Selectie is uitsluitend gebaseerd op verdienste. Men neemt degenen die het beste lichamelijk en geestelijk geschikt zijn en die de hoogste middelbare schoolcijfers hebben behaald. Eerst worden zij ondervraagd door een plaatselijke Interview Board bestaande uit officieren uit de gewapende machten en vertegenwoordigers van de colleges; daarna worden zij door een centrale Final Board of Selection aan een van de colleges toegewezen. Stand, familie connecties, ras en godsdienst hebben geen invloed.

Uniformen van kadetten van de colleges der canadese gewapende macht. Dit zijn kadetten uit Kingston, links in scharlaken groot tenue, rechts in de dagelijkse "blues".
(Foto Canadian Army)

Dit jaar was er in de eindexamenklas van het Royal Military College een kadet die als jongen naar Canada was gekomen met zijn ouders die hun huis in Tsjechoslowakije moesten ontvluchten toen de communisten in 1948 in hun land aan de macht kwamen. Zijn vader die in zijn vroeger vaderland een gefortuneerd man was, voorziet hier in zijn levensonderhoud door in een meelfabriek te werken. Hij had zijn zoon geen universitaire opleiding kunnen geven. De jonge man is een Flying Officer — nu een piloot in de Royal Canadian Air Force. Deze herfst staat hij ingeschreven aan Queen's University om daar op regeringskosten zijn laatste studiejaar door te brengen zodat hij zijn ingenieurstitel kan halen. Dit is wel een buitengewoon voorbeeld van succes.

Het is werkelijk jammer dat niet meer New Canadians die de nodige kwalificaties bezitten (canadees staatsburgerschap, leeftijd tussen 16 en 21 jaar, goede gezondheid, goede standing in middelbare school) zich voor opleiding aan de militaire colleges opgeven. Behalve een prachtige loopbaan als officieren in marine, leger of luchtmacht, zouden zij hiermee de gelegenheid verkrijgen hun nieuwe vaderland belangrijke diensten te bewijzen in deze huidige moeilijke tijden.

KING PEPERMUNT
steeds de beste!
VRAAGT UW WINKELIER

ON YOUR WAY

"IF THE LORD BE GOD"

"...If the Lord be God, follow him..."
I Kings 18 : 21b.

These words form a part of one of the most familiar and dramatic stories of the Old Testament. They were spoken by Elijah to the people of Israel at Mount Carmel. In obedience to the command of Elijah king Ahab had gathered the people together. It is to this throng that Elijah presents the issue and challenge of the day: "How long halt ye between two opinions? If the Lord be God, follow him; but if Baal, follow him."

The people of Israel tried to combine the worship of Jehovah with the worship of Baal. Jehovah a little, Baal a little. Sometimes leaning to one side and sometimes to the other, depending upon the circumstances and influences of the moment. They were halting between two opinions; hobbling at the two forks of the road.

Elijah call for a decision! "Make up your mind! You cannot serve two masters. If the Lord be God, follow him; if Baal, follow him!" And the people answered him not a word.

Today the issue is still the same! And the challenge too! What is our answer?

Indeed, we confess Jehovah as the one only true God. More than that, we confess him as our Father through Christ Jesus. For us the issue, therefore, has been decided. Has it really? God is God and there is no other god beside him. In glowing terms we speak of the absolute sovereignty of God. Let us thank God for an emphasis that needs emphasizing. Any other position is positively absurd.

But now the challenge!?

"Follow Him"!

How about our life? Our practice? How seriously do we take our confession that God is God? Sometimes we even talk as if we give too much to the Lord. How inconsistent we can be. If God is God and if we are his — even twice over — then he has a claim on us — on everything we have and are.

God give us grace to make our life tally with our profession!

"Take my life and let it be
Consecrated, Lord, to thee."

T. Heyboer.

U weet toch dat het BESTE en GEMAKKELIJKSTE adres voor het BESPREKEN VAN UW REIS is:

Donway Travel Agency Ltd?

DON MILLS' SHOPPING CENTRE - DON MILLS (TORONTO)

Want: WIJ KOMEN BIJ U THUIS!

Adriaan Limbertie

Tel. HI 4-8467 - huis HI 4-8280

Agent van H.A.L., K.L.M., Oranjelijn en alle andere lucht- en scheepvaartmaatschappijen.

Zoekt U een Huis?

Zie

JAN STRUIK

Vertegenwoordiger van
KEN WILES - TORONTO

CH 6-3998

DUXBURY
TRAVEL SERVICE

Agent: TCA, KLM, Holland-America Line, Europe-Canada Line

BRAMPTON, ONT.

85 Main St. N. Phone GL 1-4288
Agent Canadian National Railway

Na grote successen in Toronto en Brampton, nu de laatste opvoering van

"RUSTPILLEN" (blijspel door Ben Heuer)

en

"BEHANG" (toegift)

door "THE DUTCH-CANADIAN DRAMATICAL SOCIETY"

"Fama"

Zaterdag 3 October a.s. Victoria Hall
Reynold Street OAKVILLE

Aanvang 8.15 uur n.m. - Kaarten @ 75¢ aan de zaal.

UW KANS OM ER EENS UIT TE TREKKEN
EN SMAKELIJK TE LACHEN!!!

LEER CANADA KENNEN - PER TREIN!

REIS PER CNR NU

Betaal later

$100.00 minimum, 10% down — tot 24 maanden tijd om af te betalen, afhankelijk van het restantbedrag. Gecombineerde trein-boot reizen kunnen ook geregeld worden.

- Grote keuze in dag en nacht accomodatie.
- 150 lb. bagage mag vrij vervoerd per CNR.

TWEE SNELTREINEN DAGELIJKS
OOST EN WEST

SUPER Continental en Continental

Informaties en reservaties verzorgt Uw Canadian National Reisbureau.

90

CANADIAN NATIONAL RAILWAYS

TEN LANGE LESTE

IS VOORTMAN'S TOCH HET BESTE

VOORTMAN'S

Finest in Baking VOORTMAN'S BAKERY Aldershot, Ont.

WIN ABONNEES VOOR "CALVINIST-CONTACT"

Maurice Duplessis †

(C. S.) — Met Maurice Le Noblet Duplessis die op 7 september in Schefferville, Quebec, overleed heeft een krachtige figuur het politieke schouwtoneel — dat hij heeft beheerst en verlevendigd — verlaten. Vanaf de dag in 1927 dat hij voor het eerst voor Three Rivers tot lid van het provinciale parlement werd gekozen, heeft hij acht jaren als leider van de oppositie en achttien jaren als hoofd van de aan de macht zijnde regering op een dergelijke wijze zijn stempel op de zaken van zijn provincie gedrukt dat men het soms "Duplessis' Quebec" noemde.

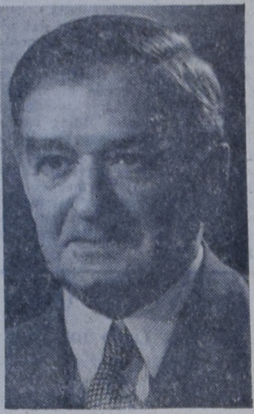

Hij was een uitgesproken leider. Hij wilde altijd de leider zijn, hij stond er op dat hij de leiding kreeg en hij verrichtte de daaraan verbonden taak met een bewonderenswaardige — maar dikwijls sterk verafschuwde — strakke hand. Zelfs al in 1927, toen hij op 37-jarige leeftijd voor het eerst plaats nam in de Quebec Legislature zei hij tot zijn vrienden: "Je ziet hier de toekomstige Premier".

In zijn eigen partij werd er eenvoudig over hem gesproken als "Le Chef". Hij zelf noemde een leider iemand die "sterk en vastberaden is en moedig zijn volk vrijheid brengt, en standvastigheid en zekerheid in hun huis en werk."

Maurice Duplessis werd dikwijls verweten dat hij zijn leiding te ver liet gaan, zelfs zover dat hij vergat dat hij aan het hoofd stond van een democratische regering en vrijwel een dictator werd. Het is waar dat hij geen geduld had met de oppositie en dat voor hem de politiek een ruw spel was. Maar wanneer hij uitzonderlijk sterke maatregelen trof die later weer bij onderzoek door het gerechtshof werden te niet gedaan, zoals de Padlock Law gericht tegen ondermijnende artikelen of zoals de wijze waarop hij zich tegen de Jehovah's Witnesses teweer stelde, nam hij deze maatregelen niet uit zucht naar macht, niet om aan zijn grillen tegemoet te komen, maar uit een daadwerkelijke belangstelling voor zijn volk en hun traditionele levenswijze.

In zijn politieke strubbelingen nam Maurice Duplessis geen blad voor de mond. Zijn openhartigheid leek soms meer op uitgesproken meedogenloosheid. Tijdens de provinciale verkiezingen van 1956 bijvoorbeeld, zei hij tot de kiezers van Shawinigan Falls dat indien zij een nieuwe brug wilden hebben, zij het liberale lid van de provinciale regering, Rene Hamel, niet moesten herkiezen. De kiezers besloten echter dit wel te doen — en zijn nog steeds tevreden met de oude brug over de St. Maurice River.

Terwijl Maurice Duplessis aan de regering was, werd in Quebec het accent langzamerhand van landbouw op industrie verlegd. De mijnindustrie ontwikkelde zich vooral, daar Duplessis een bijzondere belangstelling koesterde voor de ontwikkeling hiervan.

Persoonlijk was Mr. Duplessis een gereserveerd en bijna eenzaam man. Hoewel hij in ieder opzicht een frans-canadees was en als zodanig er diep van overtuigd was dat het gezin de ruggegraat is van het leven van Quebec's ingezetenen, bleef hij zelf ongetrouwd. Hij was diep religieus en uiterst conservatief van opvatting en had weinig belangstelling voor zaken buiten zijn werk — de regering. Hij werd algemeen bewonderd en gerespecteerd, maar ook door velen gehaat. Het was een teken van grootheid dat men hem slechts in wit of zwart kon beoordelen.

De Union Nationale Party, die hij in 1936 oprichtte en gedurende de laatste vijftien jaren ononderbroken aan de regering hield, zal ongetwijfeld een andere daadwerkelijke partijleider vinden. Of de nieuwe man echter ooit de bijna mystieke grootheid zal bereiken van Maurice Duplessis, de kundige, onwankelbare, machtige "Chef" uit de Quebec'se politiek, kan in twijfel worden getrokken.

DE "EXTENSION-COURSES" DER CANADESE UNIVERSITEITEN

Niet ieder bezit de tijd en het geld om als gewoon student een universiteit te bezoeken. Velen verwerven deze eerste vereisten — en gelukkig is tijd tegenwoordig al belangrijker dan geld – pas later in hun leven wanneer zij niet meer als jong student willen beginnen. Maar de dorst naar wetenschap en naar hulp bij het bereiken van die wetenschap door eigen studie is in ieder intelligent mens aanwezig, wat ook zijn achtergrond of dagelijks beroep moge zijn. Om aan deze dorst naar wetenschap van hen die niet de gewone cursussen kunnen volgen tegemoet te komen, hebben de canadese universiteiten hun Extension Departments ingesteld. Deze bieden gelegenheid tot verdere ontwikkeling door avondlessen en correspondentiecursussen waarvan sommige tot een graad of diploma leiden, sommige alleen bedoeld zijn om inlichtingen te verstrekken, belangstelling op te wekken, onderwerpen te noemen die tot nadenken noden.

De Extension Courses van de universiteiten beginnen meestal ongeveer op 1 October en worden voortgezet tot ver in het voorjaar. Wanneer wij uit een groot aantal brochures waarin dergelijke cursussen die in geheel Canada worden aangeboden, worden beschreven, hier twee pamfletten uitkiezen, die van de universiteiten van Toronto en British Columbia, dan lijkt ons dit typerend voor wat er niet-studenten in Oost en West Canada op dit gebied wordt geboden.

De universiteit van British Columbia heeft gedurende de laatste 21 jaar cursussen aangeboden, maar het programma heeft zich gedurende de laatste vijf jaar op bijzondere wijze uitgebreid: in 1958-59 stonden 5,232 mensen ingeschreven tegenover 2,185 in 1954-55, een vermeerdering van een 150 percent. Toch verwacht de universiteit — en bereidt zich hierop voor — een verdere sprong van 15 tot 20 procent in dit jaar. Wanneer wij het programma doorbladeren komen we een groot aantal cursussen tegen die speciaal de belangstelling van New Canadians zullen hebben, en andere cursussen die aantonen hoezeer Canada belang stelt in wat de nieuwkomers te bieden hebben. Er is een cursus over "Folk Dance" die de dansen uit de Ukraine bespreekt; een serie lessen over "Italian Civilization"; lezingen over grote Europese schrijvers en andere cursussen over Europese muziek. Behalve dat zijn er cursussen die van daadwerkelijke praktische waarde zijn voor New Canadians, zoals "Writing better English" of "Foods for you and your Family". Men zou kunnen zeggen dat er bijna geen onderdeel van de menselijke kennis niet ter sprake komt, hoewel de nadruk op de vrije kunsten ligt.

Aan de University of Toronto stonden in 1958-59 ongeveer 18,000 personen ingeschreven voor Extension Courses. Deze kan men fundamenteel in vier groepen verdelen: avondcursussen over een grote verscheidenheid van onderwerpen waarvoor geen officieel diploma wordt uitgereikt; cursussen over zaken en industrie waarvan sommige wel eindigen met de uitreiking van een certificaat, sommige niet; correspondentiecursussen; en een algemene cursus die leidt tot de graad van B.A. (Bachelor of Arts). Deze laatste cursus stelt mensen die overdag voor hun levensonderhoud moeten werken in staat een degelijke academische graad te behalen in hun vrije tijd. Het gaat natuurlijk langzaam zoals men kan zien uit het feit dat er in 1958-59 2,693 deelnemers waren terwijl er slechts 77 werkelijk hun B.A. haalden, maar het biedt een kans tot (behalve verwerving van kennis) materieel vooruitkomen aan hen die anders door gebrek aan tijd of geld werden tegengehouden. Onder de avondlessen bevindt zich een cursus die speciaal bestemd is voor de nieuwkomer: "English for New Canadians". Cursussen zoals "English Composition" zijn van groot nut voor hen die hun kennis van het geschreven Engels wensen te vergroten. Er zijn lessen over wereldgeschiedenis zoals een cursus over "The Countries between Germany and Russia", over de beeldende kunsten, over aspecten der philosophie, over "The Social and Political Ideals of Today". Ook wordt er les gegeven in praktische onderwerpen. Er zijn zelfs pianolessen voor beginners en gevorderden.

Er is wel gezegd: "kennis is macht". Met alle mogelijkheden in Canada tot het verwerven van die kennis voor volwassenen, en speciaal het uitstekende werk dat gedaan wordt door de Extension Courses der universiteiten, is er geen reden waarom iedere volwassene zich niet verder zou kunnen ontwikkelen ook al zou hij overdag zijn dagelijks brood moeten verdienen. New Canadians gebruiken deze mogelijkheden nog niet ten volle. Zij staan ter beschikking van ieder die door meerdere ontwikkeling vooruit wil komen.

(CS)

DE FABRIEK DIE ZOVEEL.... IN HAAR KOEK DOET
ORANGEADE KOEK
peijnenburg
Geïmporteerd door:
WM. VEENSTRA IMPORTS - WESTON, Ont.

KERSTVLUCHT
NAAR HOLLAND per KLM
Op onze groepsreis: Vertrek van Toronto, Vrijdag 18 December, 's avonds 6 uur, aankomst Amsterdam Zaterdagmiddag circa 2 uur.
Deskundig geleide. Korting op gezinsplan. Betaling in hoogstens 24 maandelijkse termijnen.
Koops Travel Service
Het grootste Nederlandse Reisbureau in Canada
Postbox 176 - Shopping Centre - BURLINGTON, ONT.
Tel.: NE 4-1813 (dag en nacht). Donderd. en Vrijdag open tot 9 u.

Geen Baat Gevonden
bij Uw dokter of bij laboratoriumproducten? Dan zijn wij er nog met onze onschad. geneeskruiden. Schitterende resultaten ook in schijnbaar hopeloze gevallen. Meldt ons uitvoerig Uw klachten en ziekte. Brochure en inlichtingen gratis. Wat ons in de natuur geschonken is, is onverbeterlijk. U staat paf als U leest wat onze gebruikers ons melden. Grijpt de U geboden kansen en geniet Uw leven!
Voor Canada uitsluitend volle kuren (9 mnd.) à $ 15.00 bij vooruitbetaling.
Kruidenhuis "FLORA"
Westersingel 40, Groningen, Ned.

We hebben nog slechts een zeer kleine voorraad van
"TOMORROW WILL BE SUNDAY",
een wat grotere voorraad van
"BETTER THAN ANYTHING ELSE",
terwijl spoedig deel 3 en 4 uit deze serie in 't Engels verschijnen, n.l.
"THE BOSS AND I" (Fik)
en
"BERT AND LITTLE BERT"
(Grote Bertus en kleine Bertus)
Geeft Uw kroost van 4—8 jaar deze kostelijke boekjes van W. G. VAN DE HULST. Ze worden het lezen of voorlezen van deze gezonde lectuur nooit moe, m.a.w.
U hebt geen kind aan Uw kind!
Prijs 75¢ per boekje.
Woudstra's Book House
9330 Jasper Avenue, Edmonton, Alberta

Gaat U naar Holland?
Reis per Holland-Amerika Lijn
Famous for Service
J. VANDER VLIET
304 Dundas St. W. - Telef. 4641
TRENTON, ONT.

. VADER
. MOEDER
. EN AL DE KINDEREN
IN EÉN FAMILIEPOLIS
Ja, dat kan bij de COMMERCIAL LIFE
VOOR VADER: een Levensverzekering van $ 5,000.00
VOOR MOEDER: een Levensverzekering van $ 1,000.00
VOOR DE KINDEREN: tot 21 jaar een tijdelijke verzekering voor elk kind van $ 1,000.00
Laat U eens volledig inlichten door een onzer agenten
Aan de Commercial Life Ass. Co. of Canada
1303 Yonge Street
Toronto
Ondergetekende zou gaarne inlichtingen ontvangen omtrent Uw Familiepolis.
Naam ....
Adres ....
Plaats .... Tel. Nr. ....
Hoofdkantoor:
1303 Yonge Street
Toronto 7
Tel. WA 5-4144
Kantoren in:
HAMILTON
KINGSTON
KITCHENER
LONDON
OTTAWA
SUDBURY
EDMONTON
CALGARY
VANCOUVER
★
COMMERCIAL LIFE
...behorend tot ....
The Netherlands Insurance Group
★

"A NEW GUIDEBOOK"
"The Bible and the life of the Christian"
A NEW GUIDEBOOK
for our Young People, Men and Women Societies
20 chapters, with important subjects explained in a true biblical way. $ 1.75
Speelman's Bookhouse
7 LIPPINCOTT ST. E., WESTON (ONT.), CH 1-0407

Reisbureau
Wij verzorgen Uw reis per Schip, Vliegtuig, Bus en Trein.
Verzekeringen
Wij sluiten voorts alle soorten verzekeringen af: Auto, Brand, Levens, Ziekte, Gezinsbescherming, Inbraak, etc.
Bel of schrijf ons voor ervaren en betrouwbare service.
Vraag naar Mejuffrouw v. d. SPEK voor reisinformaties.
O. K. JOHNSON & CO., LIMITED
697 Bay Street - TORONTO 2, Ont. - Tel. EM 6-9488

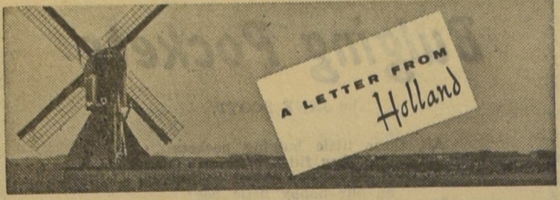

door Mevr. Jacoba M. De Groot-Vreugdenhil

De uitspraak van 1946 (de zogenaamde vervangingsformule) is niet meer te beschouwen als een bindende leeruitspraak. Aldus het rapport van een commissie, waarvan prof. Herman N. Ridderbos rapporteur was, aan de Synode van de Gereformeerde Kerken.

Voor velen was dat het belangrijkste nieuws van deze weken.

De genomen beslissingen zullen aan de eerstkomende vrijgemaakte synode worden toegezonden met het dringend verzoek om op grond van deze beslissingen met de gereformeerde kerken in contact te willen treden, welk contact dan gericht dient te zijn op de hereniging van beide kerkgemeenschappen. Zou er — zo vraagt de synode van Utrecht — uitgaande van de Drie Formulieren van Enigheid, niet een gemeenschappelijke weg gevonden kunnen worden naar een nieuw begin?

Hoewel de synode al wat in het verleden gebeurd is, ten volle ernstig wil nemen en bereid is hiervan aan de vrijgemaakte kerken rekenschap af te leggen, is zij er toch van overtuigd dat het verschil in beoordeling van de dingen, die in het verleden geschied zijn, het samengaan in de toekomst niet blijvend mag verijdelen. Daarover zouden beide kerken, in het bewustzijn van beider tekort, met ootmoed het oordeel aan God dienen over te laten.

De synode van Utrecht vraagt voor twee door haar aan te wijzen afgevaardigden toegang tot de vergadering der vrijgemaakte generale synode (die in 1961 te Assen bijeenkomt), om haar brief aldaar persoonlijk te mogen overbrengen en aanbevelen.

De synode beschouwt bovenvermelde beslissingen als een antwoord op de talrijke ingekomen stukken betreffende de herenigingspogingen. Zij spreekt haar dank uit voor het hartelijk meeleven, de waardevolle voorstellen en het vertrouwen, dat zij hierin uit de kerken mocht ontvangen.

Bij de bespreking van de commissie-voorstellen overheerste de dankbaarheid. Aanwezig waren de predikanten van Baarn en Almelo, de kerken waar de eerste stappen op de weg naar hereniging zijn gedaan, en ook een tweetal vrijgemaakte predikanten.

Verscheidene sprekers gaven de wens te kennen, dat men ook de andere kerken der gereformeerde gezindte in deze aangelegenheid zou betrekken. Voortdurend noemde men de christelijke gereformeerde kerken. Daarom maakte praeses Van der Woude met dankbaarheid melding van een telegram, ontvangen van de synode dezer kerken te Rotterdam (in antwoord op een daags tevoren naar Rotterdam gezonden telegram uit de Utrechtse synode) dat van warm medeleven getuigde.

In dit verband is minder hoopvol het bericht, dat het gesprek tussen afgevaardigden van de Ned. Herv. Kerk en de Gereformeerde Kerken beëindigd moest worden. De verschillen zijn te groot, aldus een gemeenschappelijke brief van de afgevaardigden van beide kerken.

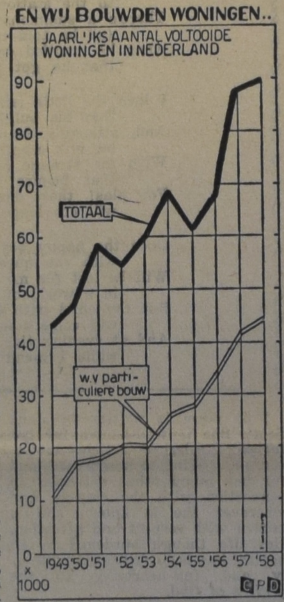

De "nozems", waarover in deze weken in allerlei toonaarden wordt geklaagd, schijnen een internationaal verschijnsel te vormen. Vooral in Amsterdam oefenen de opgeschoten jongens een moderne straatterreur uit. De publieke verontwaardiging is algemeen en komt ook van een kant, waarvan men ze niet direct zou verwachten. Een Amsterdamse 'zware jongen', die voor inbraken verscheidene jaren in de gevangenis heeft doorgebracht, heeft zijn scherpe afkeuring uitgesproken over het optreden van de jeugdige lastposten en vandalen. Als de politie dat geboefte niet aan kan zal hij ze wel eens aanpakken, moet hij hebben verklaard. Dankbaar voor deze morele steun schijnt de Amsterdamse politie het toch liever zelf op te knappen. Ook de Rotterdamse politie heeft al krachtig tegen de knapen moeten optreden.

Over de grens schijnt het nog erger te zijn. Wij hoorden vertellen dat in Elberfeld de fatsoenlijke mensen 's avonds na tien uur niet meer op straat durven te komen. In de Hollandse steden kan dat gelukkig nog wel.

Waarschijnlijk heeft het mooie weer, dat nu al vier maanden aanhoudt, hier eveneens zijn invloed doen gelden. Beter dan een goedwillende Amsterdamse zware jongen, beter dan het hele Amsterdamse politiecorps, zou een fikse Hollandse regenbui de slungels van de straat kunnen drijven. Maar iets dergelijks hebben we alweer in geen weken meegemaakt.

Ondanks de droogte is de tarweoogst zeer overvloedig geweest. Ook fruit zal er deze winter voldoende zijn, al wordt de oogst niet zo rijk als het vorige jaar. Aardappelen en groenten zijn schaarser en duurder dan andere jaren, maar doordat vele tuinders tijdig besproeiingsinstallaties hebben aangeschaft, valt de opbrengst toch nog mee.

Terwijl de jeugd zich aan nozemrelletjes te buiten ging had het bezadigder deel van het Amsterdamse publiek een legaal volksvermaak om zich mee bezig te houden. Namelijk de van Dam-tot-Dam-race. Het was een wedstrijd om op de snelste manier van de Dam in Zaandam naar die in Amsterdam te komen en alle soorten vervoersmiddelen waren toegelaten. Voor de meeste deelnemers kwamen er boten aan te pas, omdat ze nu eenmaal over het water heen moesten, dat Zaandam van Amsterdam scheidt. De Vara-reporter Kees Buurman slaagde er in met behulp van achtereenvolgens een motor, een helikopter, een speedboot en weer een motor de afstand in 6 minuten 43 seconden af te leggen en werd winnaar van het evenement. Hij was zelfs vlugger dan de deelnemer die een speciale trein had gecharterd en zich van een speciaal kabelbaantje kon bedienen. Behalve speedboten en helikopters behoorden ook uitgeholde boomstammen (gevuld met 'Batavieren') en Surinaamse korjalen tot de vervoermiddelen die aan de race deelnamen. Niet de wedstrijd wonnen ze, maar wel de geestdriftige toejuichingen van het geamuseerde publiek.

De zin van deze vanuit Zaandam opgezette vertoning was: duidelijk te maken hoe broodnodig de tunnel is tussen Zaandam en Amsterdam. Een chauffeur van de Verkadefabriek die (zoals Zaandammers in gewone gevallen moeten doen) van de pont gebruik maakte, had 55 minuten nodig om van Dam tot Dam te komen. De burgemeester van Zaandam liep in duikerspak over de bodem van het Noordzeekanaal, wat volgens sommigen niet strookte met de waardigheid van

(Vervolg op pag. 8)

ONZE NIEUWE PUZZLE

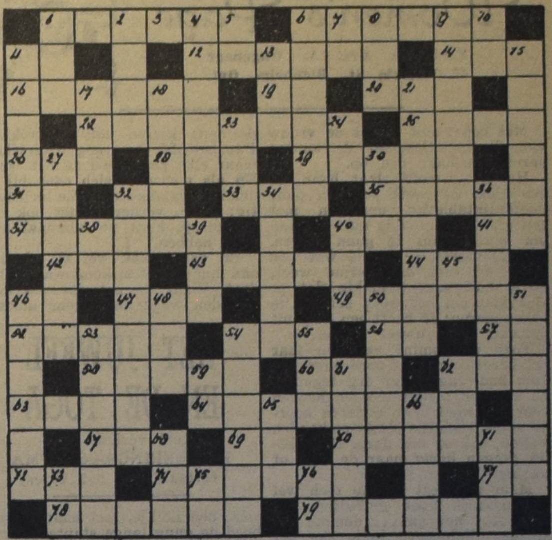

Horizontaal: 1. since; 6. kleur; 11 anno (afk.); 12 plaats in Canada; 14. very; 16. to blow; 19. grondtoon; 20. human being; 22. sorrow; 25. vein; 26. plaats in Gelderland; 28. cow; 29. onze (fr.); 31. now; 32. per expresse (afk.); 33. takje; 35. naam en woonplaats; 37. (he) grieves; 40. if; 41. rang in het leger; 42. far; 43. vloeistof; 44. leak; 46. they; 47. nieuwe wereldtaal; 49. edelstenen; 52 persbureau; 54. aanslibbing; 56 maanstand (afk.); 57 en anderen (afk.); 58. jelly; 60. boom; 62. persbureau; 63 cage; 64. bijzonder; 67 meisjesnaam; 69. onmeetbaar getal; 70. molentrechter; 72. pl. op Ameland; 74. kerkelijk voorschrift; 77. verlaagde toon; 78. to steal; 79. heftige wind.

Verticaal: 1. zangnoot; 2. these; 4. muziekterm; 5. geheel de uwe (Lat. afk.); 6. octrooi; 7. your; 8. mannelijk dier; 9. alike; 10. onder het nodige voorbehoud (Lat. afk.); 11. not here; 13. spantouw; 15. hergerustgesteld; 17. groet; 18. uitbouw; 21. slak zonder huisje; 23. herkauwer; 24. meisjesnaam; 27. to dare; 30. hoeveelheid; 32. gestrenge protestant; 34. volk; 36. everyone; 38. water in Friesland; 39. Eng. telwoord; 40. vogel; 45. Fr. voegwoord; 46 bags; 48. valley; 50. getreiter; 51. plaats in Italië; 53. zelfzuchtig mens; 54. met kleine teugjes drinken; 55. drank; 59. verlaagde toon; 61. inhoudsmaat; 62. aalmoes (Eng.); 63. Duits lidwoord; 66. tijdperk; 68. vis; 71. one; 73. verlaagde toon; 75. you; 76. doen (Eng.).

Oplossing in ons volgend nummer.

ANKE

door

FOKA VAN LOON

KORTE INHOUD: Anke, het aardige meisje van het Noord Hollandse platteland is na haar huwelijk met de handelsreiziger Harry Millenaar een stadsmevrouwtje geworden. Maar ze heeft haar eenvoud en haar warm gevoelig hart meegenomen naar het bovenhuis in de stad. Ze heeft zich met vrolijkheid en liefde gewijd aan het geluk van haar man en ook haar benedenburen hebben deel gehad in het blije licht rondom Anke. Maar dat is nu wellicht spoedig voorbij. Als Anke op een mooie Augustusdag de trap afgaat om haar kleine meisje uit de tuin te halen, hoort ze, dat de mobilisatie is afgekondigd. De schrik is op haar gezicht te lezen, want ze denkt aan haar man, die soldaat zal worden en aan haar kind, dat ze beschermen wil.

• • •

(53)

"Mobilisatie?" herhaalt Marleentje werktuigelijk. "Dan moet mijn verloofde weg. En uw man?"

"Ook!" zegt Anke en ze denkt er aan, hoe Harry 't deze morgen al voorspelde met galgenhumor, terwijl hij Corry hoog optilde: "Kijk je vader nog maar es aan, wijfje. Hij is nu nog vrij man. Straks is hij een stropop. Heeft ie nog veel minder in te brengen bij de "luit" als jij bij je moeder."

Harry! Hij zal onderweg het bericht ook opvangen en dadelijk naar huis komen. Zo hebben ze, op dit gebeuren voorbereid, afgesproken.

In de tuin van de benedenburen ademt alles nog vrede. Zielsvergenoegd zitten de oude mensen ter weerszijden van de box. Tot hen drong de mare, die heel het land in beroering heeft gebracht, nog niet door.

"Wat moet het kind nu weer?" knort de blinde, zodra hij Anke's stappen hoort in het grint. "Ze is hier nog maar net. Nee Vogeltje, als moeder ben je me veel te precies. Je laat niets aan de natuur over! Vroeger aten en sliepen de kinderen, wanneer ze er om vroegen en toen werden ze ook groot!" De oude heer is nooit zo woordenrijk, als wanneer hij zijn vermeende rechten op Anke's kind laat gelden. Anke, die voor de grap anders mestal ingaat op zijn confidenties, tilt nu zwijgend het kindje uit haar houten gevangenisje. "Schat!" ze drukt het tegen zich aan, als moest ze het tegen een onzichtbare vijand beschermen. Met smart ervaart ze hoe zonde zelfs het heilige moederschap bederft en dat zuivere geluk vertroebelt. De oude mensen moeten ook weten, wat er gaande is. Hoe zal ze 't zeggen?

"Is Vogeltje niet in haar hum? Wou 't vanmorgen niet vlotten met het werk of is de soep aangebrand," schertst Mevrouw van Garderen, lettend op Anke's ernstig gelaat.

"Was 't maar waar, dat zou te verhelpen zijn," antwoordt het jonge vrouwtje. "'t Is veel erger, de mobilisatie is afgekondigd." Haar ogen worden vochtig.

"Zo, zo!, dan is 't nu zo ver?" bijt grimmig de blinde. "De Here regeert. Dat de volken beven! Van het één noch het ander bespeurt de wereld iets," smaalt hij dan bitter. Zijn ongeloof krijgt dan nieuw voedsel.

Mevrouw van Garderen slaat schielijk het teken des kruises. Deze middag hoopt ze zich te verliezen in gebed voor 't behoud van de vrede en de bekering van hem, wiens levensdagen snel inkorten. De rozekrans zal talloze malen door haar geoefende vingers glijden.

Anke staat bezeerd. Het kleutertje danst in haar armen. Ze blikt met ontzetting naar de God loochenende blinde. Zijn gezicht is tartend naar de hemel geheven. In dit ogenblik kan ze zich voorstellen, hoe in de tijd dat hij zijn jeugd en kracht nog bezat, de ogen, die nu dood zijn, vlamden van geestdrift, maar dat ook de haat er in kon flikkeren. Machteloos om te weerleggen heeft ze veelal zijn vlijmende spot aangehoord, nu wordt echter haar hart brandende in haar.

"Ik dacht, dat dit alles juist het bewijs is, dat God de wereld in Zijn Hand heeft," zegt ze. "Oorlogen en geruchten van oorlogen — en nog is het einde niet! Zó staat het in de Bijbel en zó zien we 't gebeuren." Plechtig, als bracht ze een boodschap rechtstreeks uit de hemel, klinken die woorden uit haar jonge mond. Vastberaden lijkt ze en gereed tot aanvaarden, maar 't is de wankele moed van een Petrus. Even later klemt ze haar meisje in de armen en de gedachte beeft in haar ziel: "O, onze kinderen! Zullen zij het zijn, die door de grote verdrukking moeten gaan?" Duidelijk staat het haar in deze ure voor ogen, dat niet het aardse gewin het eerst gezocht moet voor haar kind. 't Licht der eeuwigheid, daar moet 't reeds vroeg naar leren uitzien.

"Mevrouw Millenaar, uw man vraagt naar u," roept Marleentje, maar Harry is haar al op de voet gevolgd en komt zelf met vlugge tred de tuin in.

"'t Spel is begonnen, mensen," zegt hij somber. Hij bukt zich om zijn vrouw en kind te kussen. Zijn gelaat klaart op, bij de aanblik van Corry's worstelen en wringen om bij hem te komen.

"Kleine poes!" koost hij. "Je papa moet morgenvroeg weg."

"Maar Harry, je kleren! Waar zijn die ergens? Hier heb ik ze nooit ontdekt!" Anke krijgt al een visioen van een strenge luitenant, die haar man wegens ontbrekende bullen en te laat verschijnen op 't appèl, zonder pardon naar 't cachot verwijst. Harry is echter geenszins vervaard. Anke's duidelijke angst voor bezwarende omstandigheden doet hem in een hartelijke lach schieten. Hij is de eerste schok weer te boven en voelt zich weer het gezinshoofd van wiens rustig optreden de kalmte van zijn huisgenoten afhangt.

"Maak je geen zorg, vrouwtje. M'n hele uitrusting is bij moeder op zolder. De kamfer en naftaline zal er niet aan gespaard zijn. De vraag is alleen: Hoe kom ik er aan!"

"Halen!" raadt zijn vrouw laconiek.

"Wat zijn we 't toch altijd eens," glimlacht Harry. "Zo dacht ik er precies over en... jij gaat mee met Corry, dan ben je niet dadelijk zo alleen."

Het echtpaar Van Garderen hoort met tegenzin dit besluit aan. De eerste rechtstreekse slag, die hen als noodlottig gevolg van de mobilisatie treft, is het vertrek van Anke en de baby.

"Je blijft daarginder toch niet?" soebat Mevrouw.

"Natuurlijk niet. Hier is haar plaats." De man der wet slaat met de vlakke hand op de leuning van zijn stoel. Ons vogeltje deserteert niet!" De gedachte, dat zijn buurtjes hem voor goed zouden verlaten is hem onverdragelijk.

"Vóórdat m'n man zijn eerste verlof heeft, hoop ik weer thuis te zijn," belooft Anke.

"Doe dat kind. Ik zal jullie erg missen," beeft de stem van de blinde. Zijn handen trillen.

Een wenk van Harry drijft Anke tot een haastig afscheid. Corry, met de onberekenbare grillen van 't kleine kind, keert drenzend haar gezichtje af, als de oudjes haar voor 't laatst nog willen knuffelen. Haar maagje jeukt en ze heeft slaap. Het mensdom heeft voor haar afgedaan, nu de natuur zijn rechten vraagt.

Na een uurtje rijden ze buiten de stad. Corry dodeint door de verende beweging naar 't land der dromen. Hier en daar wordt hun, door militairen ter weerszijden van de weg opgesteld, een sein tot stoppen gegeven. Het onschuldig uitziende vrachtje, de jonge moeder met haar sluimerend kindje, vertedert de strengste gezichten en doet hard stemmen in gefluister overgaan. Harry's broederlijke belofte: "Nog even m'n nakkie halen, jongens, morgen kunnen jullie ook op mij rekenen," doet de rest.

Tegen zessen arriveren ze voor het winkeltje van moeder Millenaar. De claxon wordt door zijn eigenaar hevig in werking gebracht. Corry, levendig en dartel als een wild konijntje na de lange dut, veert als een elastieken bal in haar moeders schoot en paart haar zilveren lach aan de onwelluidende muziek die haar vader ten gehore brengt.

Juffrouw Millenaar komt met een warm maar blij gezicht de deur uitgeschommeld.

"Zijn jullie daar al? Het lag me de hele middag al zo bij! Ik dacht, die jongen moet z'n kleren toch?"

Harry slaat spontaan z'n arm om zijn klein moedertje, maar het grootmoedershart gaat in de eerste plaats uit naar haar mollig kleindochtertje.

"Ben je nog lief?" zingt ze vleiend en neemt het kleutertje van Anke over. Trots toont ze 't de buurvrouw, die nieuwsgierig tussen de gordijntjes doorgluurt. Door welsprekende gebaren geeft deze uiting aan haar verbazing over de mooie en vrolijke baby.

"Moeder! u begrijpt zeker wel, dat we hier niet voor ons plezier zijn," onderwijst Harry terwijl hij de tafel alle eer aandoet.

(Wordt vervolgd.)

Women's Page

Editor: Mrs. A. Wagenaar
67 Victoria St., Blenheim, Ont.

HET JUWEEL EN DE TOGA

Kort verhaal van
H. HEERINGA—SEEPMA
(vertaald uit het Fries)

Met een zucht vouwt de vrouw van dominé Roselaar de kanten sprei van haar bed op.

Hè, het hooofd slaat haar als een klok. Ze heeft pas een paar hoofdpijntabletjes genomen met een glas water en is nu van plan om eens lekker te gaan liggen. Die hoofdpijn — dat is wat! Ze heeft er, met dit warme weer, altijd last van. Gelukkig dat ze zich niet om het werk behoeft te bekommeren; ze heeft een hulp uit duizend, een juweel is het.

Toen de dominé verleden jaar het beroep naar dit dorp aangenomen had, zag zij er erg tegenop. Ze zou een meisje moeten hebben voor het werk. Van anderen hoorde je wel eens hoe slecht ze konden slagen, ook op een dorp. De meisjes gingen liever naar de stad of werkten op een fabriek.

Maar ze heeft het nu toch wel uitzonderlijk goed getroffen, behalve .... nou ja .... dominé zei altijd: "Volmaakt krijg je het nooit. Lolkje was in alles zó goed en dat voor een dorpsmeisje! Als mevrouw eens visite had en eens wat anders op tafel wou zetten, een slaatje of zo, Lolkje redde zich er altijd mee, en het was altijd in orde. En dan de kinderen, wat kon ze dáár mee omgaan. Dominé en mevrouw konden gerust weggaan, niet één van de kinderen die er iets om gaf, Lolkje was er immers. Maar Lolkje had één eigenaardigheid: als er visite was, kon ze het nooit laten om de kleren, die dan aan de kapstok hingen, aan te passen. Bontjassen en mantels was ze dol op, maar ook hoedjes, sjaaltjes en handschoenen werden aangepast.

Het was al een paar keer gebeurd als er visite was en er ondertussen gebeld werd, dat mevrouw zelf naar de deur moest, want Lolkje zat toen met een andermans kleren aan, in de kelder of in een diepe kast in de gang. En mevrouw zat dan in angst en vrezen, doodsbenauwd dat de visite bemerken zou dat er iets van hun eigendom van de kapstok miste. Al zo vaak had ze Lolkje onder het oog gebracht, dat het geen pas gaf andermans kleren aan te trekken. Dan beloofde ze graag beterschap, maar elke keer deed ze het weer. En als mevrouw zich eens bij de dominé beklaagde, zei die luchthartig: "Och, verder is het ook een juweel, je kunt nu eenmaal niet àlles hebben."

En dat is ook wel zo, als het dan maar nooit uitkomt wat Lolkje doet. Want de notarisvrouw had verleden week maar eens moeten zien, hoe Lolkje, met háár zomerhoed de gang langs stapte. Ze zou hier vast nooit weer willen komen, denkt mevrouw.

* * *

Terwijl mevrouw zo, al mijmerende, in slaap valt, heeft Lolkje de keuken aan kant gebracht. Zo, de lepels en vorken nog op hun plaats en dan eerst maar strijken. Er ligt weer een mooi stapeltje te wachten.

Straks komen de kinderen weer uit school. Ze kan het nog net klaar krijgen voor die tijd, bedenkt ze. Ze zal de Zondagse jurk van mevrouw eerst nog even uit de kast halen. Die is zo gekreukeld, heeft ze Zondag wel gezien.

Als ze voor de kleerkast staat, laat ze haar ogen langs de haken gaan. Daar helemaal achteraan hangt de toga van de dominé. Och, ze heeft zo vaak zin gehad om die eens aan te trekken. Maar er is nooit wat van gekomen. Als ze het nu eens deed? Mevrouw ligt in bed en de kinderen komen nog in geen twee uren thuis. En dominé? Die is waarschijnlijk óók weg, want toen ze aan 't afwassen was, hoorde ze de voordeur dichtslaan. Ze kan het niet laten. Daar heeft ze de hanger met de toga al in handen. Nu de baret nog. Voorzichtig strijken haar vingers over de fluwelen kraag. Hè, wat begint haar hart nu te jagen. Schichtig kijkt ze om zich heen. Hoorde ze daar voetstappen? Nee, er is niets, alleen het kleine wekkertje op de schoorsteenmantel tikt nijdig door.

Dan schiet ze de keuken in, waar ze gejaagd haar jurk uittrekt. Nu de toga aan, zo, alleen het bovenste knoopje maar vast doen, anders komt er geen eind aan. Koel en zacht valt de toga om haar heen. Nu de baret nog op. Haar vingers zijn onzeker en haar keel is droog, als was ze een hele avond aan 't praten geweest. Eerst maar een slokje koud water, zo, dat is beter. Dan zet ze af naar de gang, naar de grote spiegel, om zichzelf te bekijken. Ze knikt haar spiegelbeeld toe en fluistert: een studentje ben je nu, Lolkje! ....

Maar toch mankeert er nog iets aan. O ja, het witte befje, wacht eens, er zijn een paar bij het strijkgoed. Het zal nu goed, half werk heb je niks aan. Weer loopt ze statig de gang langs. Maar wat is dat? Er zijn voetstappen op de trap .... Maar hoe kàn dat? Mevrouw zal toch niet .... Dan staat ze opeens vlak voor de dominé. Ze zet het op een lopen, maar vergeet de toga wat op te nemen. Er kraakt wat, ze struikelt en daar ligt ze, languit, voor dominé's voeten. Die kijkt verbijsterd naar het meisje in de toga, dat daar aan z'n voeten ligt.

"Maar Lolkje," brengt hij er eindelijk uit, "wat is dit? Wat moet dit?"

"Ik," snikt ze, "ik zou, och dominé, ik doe het nóóit weer, echt niet!"

Dominé schudt z'n hoofd en zegt anders niet dan: "Wel, wel, dít is toch te erg!" Dan zal hij weer de trap op, maar er komt zo'n noodkreet uit de toga, dat hij halverwege de trap weer blijft staan.

"Nee, dominé," smeekt ze, "zeg het niet tegen mevrouw, ik zal het nooit weer doen."

Dominé legt de vinger op de mond en fluistert: "Stil dan, straks heb je mevrouw nog wakker!"

"Maar zegt u hetècht niet?"

Dat belooft dominé en, toch een beetje verruimd, klautert Lolkje overeind. In de keuken doet ze zenuwachtig en bezweet de toga weer uit. Onderaan bij de zoom zit een winkelhaak.

Als ze haar jurk weer aan heeft, zoekt ze eerst een naald en draad en naait voorzichtig de scheur weer dicht. Het hart bonst haar in de keel, terwijl ze het doet. Nu moet ze ineens aan David denken toen hij de slip van Saul's mantel afsneed. Zo ging het haar nu ook. Hoe kreeg ze het ooit in haar hoofd om die toga aan te trekken. De mensen moesten het eens weten dat het meisje van de dominé in de toga rondliep.

Even later hangt de toga weer in de kast en zet Lolkje thee, terwijl mevrouw ook weer beneden komt. "En," vraagt mevrouw, "is het strijken al aan de kant, Lolkje?"

"Nee mevrouw, morgen maar, dacht ik," zei Lolkje met een kleur als vuur, "ik heb nu eerst wat andere karweitjes gedaan!"

Mevrouw knikt het "juweel" toe. "Het is goed hoor, je weet zelf het beste wat eerst en laatst moet."

Lolkje schaamt zich geweldig, mevrouw vertrouwt haar helemaal en ze moest eens weten ....

En kleren passen — nee, dáár heeft ze haar bekomst wel van.

NAAR HOLLAND?

Voor al Uw reizen per BOOT of per VLIEGTUIG vraag vrijblijvend advies van:

C. STEENHOF

43 Crane Ave., Weston, Toronto 15
Telefoon CH 1-0811

Bulging Pockets

by JANE SCOTT.

Ah, those little bulging pockets
how they filled my heart with joy,
When I saw them stand protruding
on our happy little boy!
How he thrilled when first he donned
these little trousers — just like Dad's —
With three really, truly pockets,
hope of all such tiny lads!
How I grabbed him up and hugged him,
when I saw his hands thrust deep
into those long-wished-for pockets
where his treasure he would keep.

And from that time his riches
have increased by leap and bound;
And those little bulging pockets
hold the grist of treasure found:
bits of string, some nails, a magnet,
Christmas tag, a bit of crayon;
A tiny motor car, an Indian
in a birch canoe, a chain;
handkerchief with bloodstained border
wrapped around his little knife,
which had cut his baby fingers
(but my kisses saved his life!).

Cold cream tube, a tiny toothbrush,
bills of loading for the freight.
That his speeding truck must carry
to the station ere 'tis late.
There's a summons from the policeman
(so he told me just last night,
when he emptied out his pockets)
that he got for passing lights.

I love the little trinkets
that his bulging pockets hide,
And, although the seams are bursting
let him cram them deep and wide
With the strange alluring treasures
that inspire his childish mind.
For alas! those bulging pockets
will ere long be left behind.

Once the happy boy who filled them
with the queer and useless things,
Will be lost for me forever
in a world of men and things.
But the child with bulging pockets
will come stealing through my dreams,
And at evening tide I'll bless him —
while I mend life's broken seams.

This poem is written by Jane Scott. She is well-known for her series of religious articles in Toronto and Windsor newspapers and for her many other activities in connection with the church; and wherever she is known she is known with respect and affection. Her life though burdened by ill health, has been dedicated willingly and full-heartedly to the service of God.

She calls herself a cross between a maiden aunt and a grandmother! She admits somewhere in the book she has written, that the day she found herself in the possession of two little children, was the beginning of one of the most satisfying adventures with God.

For one of those little ones she made his first pair of trousers with really truly pockets just like daddy's. He was so proud, that right away he stuffed his little pockets full, so that at evening the seams in those miniature pants gave away. She mended the broken seams and then wrote the verses about the bulging pockets. How often are we mothers mending a seam here and a hole there. Now that the holidays are over, we are all getting things ready again. If at all possible we bought our girls a new dress and our boys a new pair of pants, to wear on that very important first schoolday. How proud we always are when they step out in the street, dressed well and when they are so nice and clean. Usually it does not take our bys too long to let their brand new pants become old ones, with patches here and there. Normally it takes our boys a month to get the knees through their pants.

Some of our mothers will feel lonesome when all of their children are back to school again. Others will feel relieved when schooldoors open again for the children. After their children's vacation they feel that they now need a vacation badly. But I don't think it was really so bad. Oh, it is busy to have them all at home, but on the other side, are we not rich, really rich, to have our children around us? Often times in the holidays I have been thinking about mothers who have children who are sick or mentally ill. Who are to stay in hospitals or homes for retarded children. How those mothers will have been longing to have their children with them. Remember how lucky we are when we as parents can stand at our children's bedsides at evenings and then when we see them sound asleep, we look at each other and say, while we tuck them in once more: "Can you imagine that this is that noisy bunch of today?"

Oh, the days can be testing, all mothers with children know it, but if we are what Jane Scott in her book calls: partners with God in the adventure of living, then we will be encouraged to hold on in faith until our work is done and only memories will be left.

G. W.

Zorg voor GOEDE avonden met behulp van GOEDE leidraden.

Schetsenbundels No. 1 en 2 hebben aan vele verenigingen reeds onschatbare diensten bewezen.

De tijd van vergaderen breekt weer aan!

Inhoud Schetsenbundel No. 1

- 8 Schetsen over de Eerste Zendbrief van Petrus
- 5 Schetsen over de Zendbrieven van Johannes
- Kerstschets
- Paasschets
- 5 Lessons about "The Teenager" (Engels)
- 1 Schets: "Levensontplooiing en zelfbeheersing"
- 1 Schets: Christelijke Etiquette"
- 1 Schets: "The history of the Chr. Ref. Church (Engels)

Inhoud Schetsenbundel No. 2

- 7 Schetsen over het Evangelie naar Johannes
- 3 Schetsen over de Tweede Zendbrief van Petrus
- Kerstschets
- Paasschets
- 1 Schets: "Het kleine kind bij Moeder thuis"
- 1 Schets: "The training of the grade school child (Engels)
- 1 Schets: "Vader en Moeder en hun huwbare kinderen"
- 1 Schets: "The Commonwealth" (Engels)
- 1 Schets: "Understanding our Government (Engels)
- 1 Schets: "Onze talenten in dienst van de Here"
- 1 Schets: "De Glorie Gods"

Prijs per bundel 60¢

Uitgegeven in samenwerking met de Ontario Districts of Chr. Ref. Ladies Aids

ZEND UW BESTELLINGEN AAN DE UITGEVERS:

GUARDIAN PUBLISHING COMPANY LTD.

Box 34, Station B — Hamilton, Ontario

De Vreemdeling in Uw Poorten

Een Kort Verhaal

De trein snelde door het glooiende land zijn einddoel tegemoet met onverminderd enthousiasme. Links en rechts schoten farms voorbij, knus genesteld tussen hoge bomen. Graansilo's stonden breeduit langs de spoorlijn als vrouwen in door de wind opgeblazen rokken. Kleine witte kerken droomden eenzaam op een heuvel. Smalle zandwegen leidden naar onbestemde verten. Dit was ook Canada....

Jaap Scholten staarde uit het raam. Hoe open en wijd was dit land en hoe ontzaglijk groot.... Een man kon erin onderduiken zonder een spoor na te laten. Een land om hartstochtelijk lief te hebben als je hield van stilte en ruimte en een wazige horizon, waar aarde en hemel zich in elkaar verliezen.

Hij schrok op van zijn gepeins, toen er een stevige hand op zijn schouder werd gelegd en een stem plagend zei: "Zit je te bedenken hoe je het snelste rijk kunt worden hier?"

Hij keek in de lachende gezichten van de twee mensen, met wie hij reeds de eerste dag op de boot bevriend geraakt was. Frank en Elsje Hartman hadden hem vele malen uitgenodigd bj hen te komen en hij had hele gesprekken met hen gehad over het onbekende Canada, waarnaar ze allen op weg waren. Met plotselinge jaloezie bedacht hij, hoeveel steun zij aan elkaar zouden hebben bij deze sprong in de leegte, die immigratie genoemd wordt. Hij was alleen, behorend tot de enigszins zielige groep emigranten, wier vrouwen het pas aandurven, als huis en vast inkomen op hen wachten. Rita had hem vooruit gestuurd.... Zij en de kleine Marijke zouden pas aankomen, als hij het sein "veilig" gaf.

Met een poging tot opgewektheid grinnikte hij: "Wacht maar, luidjes, over een jaar heb ik m'n eerste miljoen binnen. Ze zitten daar gewoon te springen om Scholten om de zaak op gang te brengen!"

Elsje Hartman bestudeerde zwijgende zijn mager, al iets gebruind gezicht, de donkere ogen, die ongenadig konden spotten, maar ook ongewoon ernstig konden kijken. Hij was een vreemde vogel, deze Jaap Scholten, iemand, die zich niet gemakkelijk onder een etiketje liet thuisbrengen. Jong nog, misschien zes-en-twintig, met een behoorlijke ontwikkeling, getrouwd, (ze had foto's gezien van een schattig klein meisje, wáárom was zijn gezinnetje niet meegekomen?) en RoomsKatholiek, hoewel hij ronduit aan Frank bekend had, dat hij al jaren geleden met zijn kerk gebroken had.

In de gemakkelijke vertrouwelijkheid, die het reizen per boot meebrengt, hadden Frank en zij uren met hem gepraat over allerlei onderwerpen en onvermijdelijk was het gesprek gekomen op de godsdienst. Ze had haar man altijd bewonderd om de ongedwongen manier, waarop hij over zijn geloof kon praten met anderen, zelf was ze maar een stumper op dit gebied. Tot haar verbazing had ze bemerkt, hoe belezen Jaap Scholten was, en het was met vreugde, dat ze de vriendschappelijke verhouding opmerkte, snel groeiend tussen hen en deze jongeman, die zo alleen zijn weg ging.

Ze haalde een blocnote en pen uit haar handtas: "We zijn er over een half uur ongeveer en voor ik het vergeet, hier is het adres van mijn broer, bij wie wij de eerste weken logeren zullen tot onze meubelen arriveren. Denk erom, Jaap, dat we je daar verwachten, hoor!" Ze stopte hem het papiertje in de hand. "Zeg, wie komt jou eigenlijk van de trein halen?"

Scholten grabbelde in zijn binnenzak en haalde een brief tevoorschijn. "Dat is een grote vraag.... Met deze mister heb ik gecorrespondeerd over dit hachelijk avontuur, een John W. Westra." Hij overhandigde de brief aan Frank, die wat verwonderd zei: "Westra.... wel, dat is iemand van het immigratie-comité van onze kerk daar. Hoe ben je aan hem gekomen?"

Jaap haalde zijn schouders op. "Een collega gaf me zijn adres, ik schreef enkele malen en hij antwoordde, heel simpel."

Frank knikte. "Wij hebben ook nog naar hem geschreven om inlichtingen, hoewel Elsje's broer ons gesponsord heeft. In elk geval zal hij wel bij de aankomst zijn en dan ben je in goede handen, Jaap! Maar kom Els, ik denk, dat het tijd is om onze spullen bij elkaar te zoeken. We zien je straks nog, Jaap!"

De twee verdwenen weer en Jaap verzamelde zijn nietomvangrijke bagage. Hij ging zich wat verfrissen, knoopte zijn das iets netter en nam een slok water om dat akelige droge gevoel in zijn keel weg te spoelen. "Zenuwen, man!" bespotte hij zichzelf, "even erg als die keer, toen je als jochie van zeven de reis Rotterdam—Zwolle maakte in je eentje en doodsbenauwd was, dat Grootvader niet op het perron zou staan. Met dit verschil, dat er nu geen enkele bekende zal zijn. Maar de vanen hoog, de Scholtens gaan nooit verloren!"

De trein reed langzamer en aan beide kanten van de baan zag hij grote fabrieks-complexen, hun slanke schoorstenen zwart afstekend tegen de strakblauwe lucht. Een brug...., diep beneden hen een brede rivier, die kronkelend haar weg zocht tussen steile groene wallen. En daar was het station, eindpunt van de reis voor hem!

Op het perron stonden verscheidene groepjes mensen. Hun ogen zochten gretig langs de trein tot ze opeens vrolijk begonnen te roepen en te wuiven, als ze een langverwacht en geliefd gezicht ontdekten. Jaap was één van de laatsten, die de trein verliet, als met tegenzin een tijdelijk en vertrouwd geworden thuis opgevend. Op enige afstand zag hij de hartelijke begroeting van Frank en Elsje en haar familie. Hun twee kleine jongens werden bekeken en geknuffeld door de nieuwe oom en tante en hij beooordelen kon, fijn-Protestants. Toch waren ze vlot en spontaan en allerminst bekrompen in hun opmet heimelijk plezier stelde hij vast, dat ze dit maar een bezoeking vonden.

Plotseling draaide Elsje zich om en keek naar beide kanten het perron af tot ze hem ontdekte. "Ha, ben je daar! Jaap, kom eens hier, dan kun je kennismaken met mijn broer en schoonzuster, Mr. en Mrs. Dijkshoorn. Lui, dit is Jaap Scholten, met wie we op de boot kennis gemaakt hebben, een echte Rotterdammer, reuze opschep-

per!" Iedereen lachte en Dijkshoorn zei met voldoening: "Je bent nog niets veranderd, dear sister! Wordt U afgehaald, Mr. Scholten of kan ik U een lift naar Uw bestemming geven? De car zal wel afgeladen zijn, maar één meer of minder maakt weinig uit."

Resoluut bedankte Jaap: "Dat is vriendelijk van U, maar ik zou graag even met Mr. Westra willen spreken, die hier misschien op het station rondzweeft."

"O, die ken ik goed," zei Dijkshoorn en wees op een gezette man, die met zijn hoed achter op het hoofd en een papier in de hand bij een groepje mensen stond te praten, "dat is Westra overthere. Nu, zullen we dan maar gaan, lui?"

Frank zei dringend: "Denk erom, Jaap, als je in de knoop komt te zitten: je hebt ons adres!" Jaap knikte geruststellend en gaf zijn belofte om spoedig langs te komen.

Na een handdruk over en weer vertrokken de Hartmans met aanhang. Hij keek hen na zover hij kon en voelde zich opeens van alle mensen verlaten. Vreemd, dat hij juist met hen zo goed overweg kon. Ze waren ouder dan hij en — wat zwaarder woog — voor zover vattingen. Het had hem goed gedaan, dat Frank en Elsje zelfs temidden van de opwinding der begroeting en al het nieuwe aan hem gedacht hadden. Dat tekende hen ten voeten uit.

Hij leunde op zijn koffers en wachtte. Mr. Westra was nog steeds druk in gesprek, zwaaide met een lijst en bette met een grote witte zakdoek voortdurend zijn voorhoofd. Eindelijk, na heel wat heen-en-weer gedraaf, stevende hij doelbewust op Jaap af. "Mijn naam is Westra. Wordt U door iemand afgehaald?"

Jaap grabbelde naar de kostbare brief en zei: "Nee, ik ken niemand hier. Mijn naam is Scholten, weet U nog, dat ik met U gecorrespondeerd heb? Ik zou het op prijs stellen, als U me van dit station af kon helpen en wat meer inlichtingen wilde verschaffen."

De ander zette zijn hoed nog iets verder naar achteren en aarzelde: "O, juist, ik herinner me zoiets. Tot welke kerk behoort U, Mr. Scholten?"

Jaap staarde hem verbaasd aan. "Tot welke kerk? Wel, ik ben van huis uit Katholiek, maar ik doe al jaren nergens aan. Maakt het enig verschil?"

De man tegenover hem bette opnieuw zijn rood opgezet gezicht, de zakdoek was allang niet wit meer. "Wel eh... ja, het maakt verschil, Mr. Scholten. U bent getrouwd, is het niet? Behoort Uw vrouw dan soms tot de Y-kerk?"

"Nee," zei Jaap kort, "ook mjn vrouw doet nergens aan."

De man ging haastig een stap achteruit. "I see... dat maakt de zaak een beetje moeilijker, eh... we helpen natuurlijk het eerst de mensen, die lid zijn van onze eigen kerk. Als we dan nog tijd en gelegenheid hebben, komen anderen aan de beurt, begrijpt U?"

"Ja, ik begrijp het volkomen!" zei Jaap, met een stem, die niet vrij was van sarcasme.

Mr. Westra stak geagiteerd de vlag in zijn zak. "Wacht U dus hier, Mr. Scholten, dan zullen we zien wat we doen kunnen. Ik kom U in elk geval over vijf minuten halen!" Even doelbewust als hij verschenen was, beende hij weer weg. Jaap zette zijn voet weer op de koffer en wachtte tien minuten, een kwartier, twintig minuten....

Langzaam liep het perron leeg. Het ene groepje na het andere verdween door de grote deuren, tot hij als laatste reiziger overbleef. Hij keek op zijn horloge. Hoe lang zou hij hier nog moeten staan? Mr. Westra kwam niet opdagen, de enige mens, die hij kende in deze stad buiten de Hartmans.... en och, zij waren zelf slechts gasten in het huis van familieleden. Hij was een vreemdeling, moederziel alleen. En — voegde hij er voor alle nauwkeurigheid aan toe — een ongewenste vreemdeling. Overlast..., want hij behoorde niet tot de kerk van Mr. John W. Westra, die een landgenoot rustig in de kou liet staan en vergat om zich zijn lot aan te trekken. Een bittere glimlach trok zijn mondhoeken naar beneden, terwijl hij vergeefs wachtte.

Juist had hij het besluit genomen om een taxi te zoeken en zich naar een goedkoop hotel te laten rijden — wat, in vredesnaam, kon hij anders doen? — toen er een lange blonde man in een bruin sportcostuum op hem afkwam. Hij wierp een snelle blik op Jaap's bagage en zei in het Nederlands: "Is er niemand om U af te halen? Ik ben Dave Van Houten en vertegenwoordig de X-kerk hier."

Stug zei Jaap: "Mijn naam is Scholten. Ik sta te wachten op een zekere Mr. Westra, die me zou komen halen, maar hij is me blijkbaar glad vergeten. Ik heb geen flauw idee waar ik heen moet gaan voor de nacht. Kunt U me ook vertellen, waar ik goedkoop onderdak kan vinden?"

De man tegenover hem streek even besluiteloos door zijn haar. "Als U tot Mr. Westra's klanten behoort, bent U zeker lid van de Y-kerk?"

"Nee," zei Jaap hard, "ik ben niets en van huis uit Katholiek, maar na vandaag denk ik er hard over om Mohammedaan te worden.... Ik wist niet, dat er onder de Nederlanders in Canada een soort Protestantse Inquisitie bestond! Mr. Westra heeft mijn doopceel al gelicht, U bent de tweede. Maar ik heb geen hulp nodig, van geen enkele kerk, zolang U me slechts vertelt waar ik vannacht het moede hoofd kan neerleggen!"

Het gelaat van de ander kleurde pijnlijk en hij had onmiddellijk spijt van zijn uitval. "Neemt U me niet kwalijk, U kunt er niets aan doen! Ik ben een beetje over mijn toeren heen."

De blonde man glimlachte en wuifde zijn verontschuldiging weg: "Dat is allright, Mr. Scholten, ik begrijp Uw reactie! Mijn vraag was alleen hierom, we zorgen allen zoveel mogelijk voor onze eigen mensen. Ik zag U hier zo verlaten staan, dat ik even poolshoogte wilde nemen. Snap niet, waar Westra blijft.... maar we wachten niet langer. U gaat met mij mee naar huis! Toevallig hebben we net een kamer leeg, dus kunt bij ons vandaan uitkijken naar werk en geschikt onderdak." Hij bukte zich naar een koffer en liep op de uitgang toe. Zo dankbaar, dat het achter zijn ogen brandde, ging Jaap mee naar het huis van zijn uit de lucht gevallen gastheer.

Twee weken later, terwijl hij nog niet geslaagd was bij het zoeken naar werk, kwam hij zijn belofte na en zocht de Hartmans op. Aan de deur werd hij verwelkomd door een vrolijke Frank: "Eindelijk, daar hebben we de heer Scholten in hoogst eigen persoon! Heb je ook al een job? En wáár heb je uitgehangen in deze wereldstad, man? We hebben Westra opgebeld over jou, maar die wist nergens van."

Jaap werd mee naar binnen gesleept en in een lage stoel gedrukt. Zich koesterend in de vriendelijkheid en belangstelling van zijn oude reisgenoten, vertelde hij van zijn ervaringen. Allen luisterden met verbazing naar zijn wedervaren op het station, dat hij op lichte toon verhaalde. Zorvuldig vermeed hij om te laten uitkomen hoe ellendig hij zich in die ogenblikken had gevoeld, maar toen hij zweeg, was het even volkomen stil in de kamer. Dan zei Maarten Dijkshoorn tussen zijn tanden door: "Een fraai staaltje van christelijke naastenliefde en goede manieren. Om je daar bij de trein voor gek te laten staan.... Als ik die kerel tegenkom, zal ik hem precies vertellen wat ik erover denk!"

Jaap hief bezwerend zijn handen op. "Doe dat als-jeblieft niet! Het is toch allemaal in orde gekomen? Bij Van Houten ben ik prima onder dak en Mr. Westra zal van mij geen last meer hebben!"

Verdrietig zei Elsje: "Dat is alles goed en wel, Jaap, maar ik vind het zo jammer, dat jou dit overkomen moest! Snap je niet, dat een dergelijke handelwijze van... — ze zocht naar woorden — één der onzen ook op ónze schouders drukt? Als we dat geweten hadden, dan was je gelijk met ons meegegaan en had mijn broer je wel op een of andere manier geholpen."

Een warmte steeg in Jaap op, die hemzelf verwonderde. "Daaraan heb ik geen moment getwijfeld, Elsje, en dat is ook de reden, waarom ik het hele geval zo gauw mogelijk vergeten zal! Geloof je niet, — hij tikte tegen zijn slaap en keek haar plagend aan — dat de ouwe Scholten intelligent genoeg is om de daden van één man niet op een hele groep te verhalen?"

Frank schoot in een daverende lach. "Nee, ondanks alles lijd je nog niet aan een minderwaardigheidscomplex!" Hij sloeg zijn zwager op de rug, die nog steeds gromde van verontwaardiging. "Wind je niet op, Maart, dat helpt toch niet. Doe liever je best om deze olijke snuiter ergens tussen te drukken!"

Naschrift.

In de steden van Canada arriveren elk jaar Nederlandse immigranten, die "nergens aan doen". Onderweg en na aankomst ontmoeten ze de Hartmans en de Van Houtens, leden van verschillende Protestantse kerken, en waarom dit onderscheid er is, begrijpen ze met vele anderen niet. Toch zullen ze in hen misschien het beeld van Hem herkennen, die gezegd heeft, dat Hij geen plaats had om het hoofd neer te leggen, de grote Vreemdeling. Tenzij..., ja, tenzij er zoveel Westra's op hun pad verschijnen, dat zij voor de rest van hun leven te verbitterd zijn om Hem te kunnen zien.

TINY VAN AMEYDE.

Hi Neighbours!

Robert Louis Stevenson wrote a song about Autumn Fires once and when you read it you can smell the fragrance 1) of burning leaves:

In the other garens
And all up the vale 2),
From the autumn bonfires
See the smoky trail.

Pleasant summer over
And all the summer flowers
The red fire blazes
The grey smoke towers.

Sing a song of seasons!
Something bright in all!
Howers in the summers,
Fires in the fall.

It smells good, the leaves burning and before long everyone will be getting ready with rake and

What a delight to younsters to dive into a good sized pile and I can see in my memory a lovely home built on the lawn, with ridges of leaves for walls and partitions. The little mistress of the house kept it very tidy and little brothers had to be very careful as they walked through the many small rooms.

Autumn is a beautiful time of year. Soon we will have night frost and then leaves will really begin to fall.

It also brings relief to sufferers from hay-fever, and I am sure many of our neighbours suffer from this uncomfortable malady3). Fortunate are those who are able to go away to different climates where the pollen from rag-

weed will not give them a sleepless night.

In most southern sections of Canada's provinces the ragweed is found but there is one province known as the Hay Fever Haven and that is Prince Edward Island. The Federal Department of Agriculture this past year gave this small province a better than excellent rating as a haven for hay fever sufferers as it is practically free from ragweed.

Besides having this distinction Prince Edward Island can also boast 4) about its fine climate airconditioned by the Gulf of St. Lawrence.

It is a tiny province, situated North East of New Brunswick and North of Nova Scotia.

It is 756 miles from Montreal and 1076 miles from Toronto. With todays new highways the trip can be shorter than you imagine and a pleasant one it will be.. This is proven by the many U.S. and Canadian visitors who come to P.E.I. for a truly relaxed holiday each year. It has hunderds of miles of excellent beaches where the salt water bathing is refreshing in water temperature which averages 70° all summer. This high temperature is due to the shallowness of the long sloping beaches.

Quaint 5) fishing villages dot the 1100 mile shoreline and deep sea-fishing is available at these ports. Cod and mackerel can be found in schools a few miles off shore and trout fishing is the finest. In the fall it becomes a hunters paradise with partridge and pheasant in abundance, as well as the wild duck and goose.

Prince Edward Island is the birthplace of Canadian Confederation and a trip to the island would be a history lesson a child would never forget.

The prelimenary conference leading to the Union of the Canadian provinces into Federal entity 6) was held in Charlottetown in 1864. The chamber in which the Fathers of Confederation met in the Provincial Building is one place which every visitor makes sure to see.

Jacques Cartier is credited 7) with having discovered Prince Edward Island in 1534. He landed at Cape Kildare.

Other points of interest are the old Cellars of Brudenell Point where Jean-Piere de Roma, an early French colonizer had a flourishing settlement; the spot where the crack clippership "Marco Polo" floundered 8) at Cavendish.

The girls would be interested in an old farm home if they have even read the book "Anne of Green Gables". This old home is now a museum. The author Lucy Maude Montgomery wrote her book around this lovely home and a very interesting book it is.

Prince Edward Island was called "Abegweit" by its early inhabitants, the Indians. In their language that meant: "Cradled on the Waves." 9) The French called it Ille St. Jean. In 1758 it passed into British hands and in 1789 the name was changed from St. John's Island to Prince Edward Island for Edward, Duke of Kent, later the father of Queen Victoria.

It is the smallest of the 10 Canadian provinces. The canons at Fort Edward point out over the ocean, a reminder of early Island history.

The largest ferry 10) in the world: "The Abegweit" can transport 150 auto's to the garden province in a matter of 50 minutes. A modern restaurant and comfortable observation rooms make the trip highly enjoyable.

This and another ferry are operated by the Canadian National Railway in the 9 mile crossing from Cape Tormentine New Brunswick and Borden, P.E.I.

The Island was once the home of the silver-fox. Changing for fashinons and competition have relegated 11) the fox to an unimportant role on the island's economy. When Queen Elizabeth II as a Princess visited the island she was presented with a gorgeous 12) cape made from Island foxes.

This small island is only 140 miles long from tip to tip and varies in width from 4 to 40 miles.

Many of us have enjoyed the finest potatoes available grown in Prince Edward Island ,and it lives up to its name: The Garden Province of Canada. It is a natural paradise far removed from the noice and bustle of big cities and one can see it would be an ideal place to relax.

The whole tempo of the province is one of leisure.

Too bad summer is over. Many of us would undoubtedly love to go there and spend a long holiday.

Happy autumn days!

from your neighbour.

EEN KLEINE HULP

1) geur; 2) dal, vallei; 3) aandoening; 4) kan zich ook beroemen; 5) ouderwets; 6) federaal bestaan; 7) heeft de eer; 8) vastliep; 9) gewiegd op de golven; 10) veerboot; 11) verschoven; 12) kostelijke.

Tieleman & Dros
Hoogeveen - Holland
Imp.: HOLTZHEUSER BROS.
Toronto - Edmonton -Vancouver

IT'S THE CAUSE OF HAY FEVER

The hayfever season is officially opened and those whose eyes are not too sore and watery with ragweed pollen may recognize the cause of their troubles in this plant. It's the ambrosia artemisifolia, or just plain ragweed and it is now in full bloom. Each plant produces rusty yellow flowers capable of giving off several million pollen grains to irritate inflamed noses and throats. The weed is fairly well known—but every now and then even experienced gardeners are found nuturing the plant to the blooming stage, believing it to be a flower. In bloom, it is easily identified, and, pulled out by the roots, it will bother no more hay fever sufferers.

A letter from Holland

(Vervolg van pag. 5)

zijn ambt. Hij maakte een tijd van 20 minuten.

Nog meer over Amsterdam. Het vorstelijk paar heeft zijn gebruikelijke september-bezoek aan de hoofdstad gebracht. Bij deze gelegenheid verrichtte koningin Juliana de ingebruikstelling van het nieuwe centrale laboratorium van de Bloedtransfusiedienst van het Nederlandse Rode Kruis. Het laboratorium staat in de nieuwe Amsterdamse wijk Slotervaart.

Kort Nieuws

Na eerst nog een bezoek aan Friesland te hebben gebracht, waar zij o.a. te gast was in het sanatorium Beatrix-oord te Appelscha en bij een concours hippique te Joure, heeft prinses Beatrix op de nieuwe 'Rotterdam' de reis naar Amerika aanvaard.

Tot minister van Defensie is benoemd Ir. S. H. Visser, tot dusver secretaris van het Werkgeversverbond. Na het aftreden om persoonlijke redenen van de heer Van den Bergh is onze regering nu weer compleet.

In Drente hebben miljoenen rupsen een stuk bos van 60 ha volkomen kaalgevreten. Ze kregen dat in een paar weken gedaan.

De heer M. Ruppert, voorzitter van het Christelijk Nationaal Vakverbond en Antirevolutionair Eerste Kamerlid, is benoemd tot lid van de Raad van State in de vacature ontstaan door het aftreden van dr A. A. L. Rutgers. Als zijn opvolger als voorzitter van het C.N.V. zal waarschijnlijk de heer C. J. van Mastrigt worden voorgedragen, nu tweede voorzitter.

Welkom
aan boord van het
S.S. ATLANTIC
voor een vrolijke
KERSTVAART
onder persoonlijke
leiding van
Natalie Bergstraesser

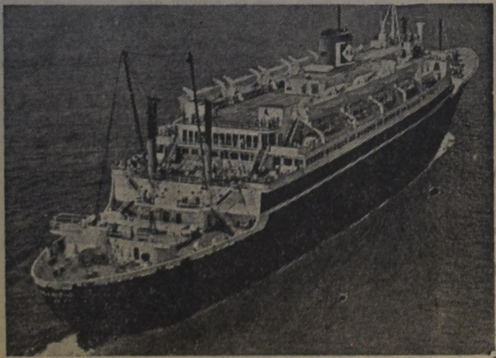

AFVAART 24 NOV. of 12 DEC.

- om Sinterklaas en Kerstmis te vieren onder familie en kennissen.
- 7 daagse overtocht van New York rechtstreeks naar Amsterdam.
- Maakt gebruik van goedkope retours; terugvaart 13 Januari Geen Amerikaanse visa vereist.
- Elke hut voorzien van toilet en douche. Europeese keuken.

RETOURBILJETTEN VANAF $377[50]

Geregelde afvaarten:
28 Sept., 17 Oct., 5 Nov.

AMERICAN BANNER LINES
AB

RAADPLEEG UW REISBUREAU OF TELEFONEER
AMERICAN BANNER LINES
181 Bay St., Toronto - EM. 3-4306

VAN DELFT'S
BOOKHOUSE
Hollandse Kinderboeken
verschillende leeftijden
3 voor $ 1.—
223 Hess Street South
HAMILTON, ONT.

"WIBO" TRAVEL SERVICE Ltd.
LONDON, ONT.
AGENTEN VAN ALLE SCHEEPVAART- EN LUCHTVAARTLIJNEN
Boek voor St. Nicolaas en Kerstmis op
"WIBO'S" GROEPREIZEN 1959
ss. "RIJNDAM" 22 November van Montreal
ss. "STATENDAM" 14 December van New York
per K.L.M.: 11, 18 en 21 December van MONTREAL
Vlieg nu - - - Betaal later
POSTIAN BUILDING Tel. GE 2-8373 395-397 DUNDAS ST
Open tot 5.30; Vrijdag tot 9 uur; Zaterdag tot 1 uur.
Vraag naar JOS. BOERKAMP

Morele Herbewapening?

Enkele lezers hebben ons gevraagd, of ons artikel "Wie de Zoon niet heeft" (CC. Aug. 21, 1959) niet te ver ging in het veroordelen van de boodschap van de Moral Re-Armament en de leider ervan, Dr. Frank Buchman.

"Is dat nu wel zo," schrijft iemand uit Edmonton. "Mag U zomaar iemand die heel zijn leven gewijd heeft aan de verkondiging van een daadwerkelijk Christendom, zo gemakkelijk veroordelen? Ik weet wel, dat er in onze Calvinistische kringen zo de nadruk gelegd wordt op leerzuiverheid en terecht. Maar is onze daadkracht evenredig aan onze leerzuiverheid? En wanneer wij, almaar zuiverende en schiftende, geen vat meer hebben op de wereld en wanneer leer en leven elkaar zo weinig meer dekken dat wij als Calvinistische kerken practisch geen werfkracht meer hebben, is het dan een wonder dat als reactie bewegingen ontstaan, als die waarvan Buchman de leider was (is)?"

Wij kunnen volkomen begrijpen, dat het voor velen moeilijk aan te nemen is, dat we hier te doen hebben met iets zeer gevaarlijks, terwijl het toch allemaal zo goed en zuiver lijkt. Dit hebben wij in ons artikel ook reeds benadrukt, het klinkt bijna precies alsof men het ware Evangelie hoort en daardoor worden ook velen ingenomen. Maar het beste bewijs van de echtheid van onze veroordeling is te vinden in de woorden van de leider van de beweging en in die, welke officieel door de beweging worden gepubliceerd. Wij zullen ze letterlijk, onvertaald overnemen, in het Engels dus, om niet de kans te lopen, bij het vertalen de betekenis ervan te veranderen.

Wat is de boodschap, waaraan de wereld behoefte heeft?

"The remedy is the four absolute moral standards. The solution for all the world problems depends on how speedily we accept and spread these principles" (MRA Pictorial No. 20, Spring 1959)

Wat is het, waar de individu persoonlijk door veranderd wordt?

"The ideology of Moral Re-Armament cures men and that is why it is the greatest revolution." (Rajmohan Gandhi)

Wat is het ideaal der toekomst?

"Before a God-led unity every last problem will be solved. Empty hands will be filled with work, empty stomachs with food, and empty hearts with an idea that really satisfies." (Frank Buchman)

Wat is de weg daarheen?

"The only true road is absolute moral standards and the guidance of God." (Frank Buchman in "We need something electric, 1952)

"It is the road of the future which millions are taking, where nations go not left, not right, but straight. This is the way to the greatest era of all time where the hunger in men's hearts as well as in their stomachs is fully satisfied and where peace at home and between nations becomes normal.

The secret is real honesty, leading to real change. The key is clean hands, a pure heart, and willing obedience to (God? the Bible?) the inner voice that speaks to everyone everywhere who is ready to listen and obey.

One man wholly committed to absolute standards of honesty, purity, unselfishness and love, and obedience to God's will can help a continent find the right way. One continent, free from fear, want and hate will lead the whole world into the next stage of history. Asia can be that continent. Each of us can be such a man." (Frank Buchman in: MRA — Answer to World Crisis)

Zo zouden we kunnen doorgaan. Inplaats van het Woord van God als het antwoord op alle problemen noemt men de boodschap van MRA. Inplaats van "Jezus Christus en dien gekruisigd" predikt men de "ideologie" van MRA. Inplaats van het Koninkrijk der hemelen, predikt men een "new society", een herschapen wereld, "remade world", een eeuwig vrederijk op aarde. Inplaats van verdrukking en verdeeldheid op aarde, belooft MRA zijn volgelingen vrede, verdraagzaamheid, eenheid en welvaart.

En God, wie is Hij? "The inner voice", naar wie men luistert. De Mohammedaan Mohammed Reza Pahlevi, Shahenshah of Iran noemt hem "God" en de Boeddhistische hogepriester Lord Abbot of Wat Mahadhatu Monastery, die aan het hoofd staat van 200.000 afgodspriesters, deelde op een MRA vergadering in Amerika een klein boeddha beeldje uit aan een Amerikaans congress man, met deze woorden: "Every time you see this image it will remind you to live the four absolute moral standards". (MRA Pictorial). Zo heeft men een God naar eigen keus en inzicht.

En wat is Gods leiding? Wat is de Heilige Geest, waarvan Buchman spreekt: "The Holy Spirit is the most powerful Force in the world today. Man can split atom. The Holy Spirit is uniting humanity through men who listen to Him and obey"? Hoe luistert men naar God? Het officiële orgaan van de beweging heeft daar onlangs een volledig artikel aan gewijd. We kunnen het niet allemaal citeren, maar is het voldoende als we vaststellen, dat in het gehele artikel de Bijbel niet genoemd wordt? Trouwens, in het hele magazine wordt maar eenmaal een groot religieus boek genoemd, niet de Bijbel, maar de Koran. De "leiding van God" of wat men noemt de Heilige Geest komt bij deze mensen zomaar, in eigen gedachten. Men heeft het Woord niet nodig, het Woord, dat vlees geworden is.

"Maar," zo schrijft ons een andere lezer, "Peter Howard schrijft toch over Frank Buchman: Wat is de bron van dit alles? Heel eenvoudig, het Kruis van Christus." En onze lezer voegt er aan toe: "Als Frank Buchman zijn kracht niet uit Christus zou halen, zou de Paus hem dan in audientie ontvangen?"

Zo eenvoudig is het toch niet. De Paus ontvangt tal van mensen in audientie en al meent hij te zitten op de stoel van Petrus, dat wil nog niet zeggen, dat hij alleen maar ware gelovigen ontvangt. Maar de zaak is nog veel ernstiger. Er zijn tientallen boeken en brochures geschreven over Frank Buchman, sinds hij in het publiek ging optreden. En vele van die boeken en brochures zijn geschreven door kerkelijke leiders, die verlangend uitzagen naar een "revival" uit het formalisme. Zij hoorden een nieuwe boodschap en zagen een man vol vuur en geest en zijn hem gevolgd. Zij hebben hem in hun boeken verheerlijkt en geprezen. Uit deze boeken leren wij, dat Frank Buchman in 1908 als een Luthers predikant geschokt werd door de prediking van een onbekende vrouw in een klein kerkje te Keswick over "Jesus Christ, the crucified". Dat heeft deze man diep geroerd, want hij wist, dat zijn leven "powerless" was door een innerlijke ontevredenheid en wrok.

Hij heeft de boodschap van het Kruis begrepen, maar heeft hij die ook "aangegrepen"? Of heeft hij, met een ijzeren wilskracht, zichzelf wedergeboren? Wij stellen dit vragenderwijze, omdat thans zijn boodschap niet is die van het Kruis, niet van het Bloed en niet van het Woord, maar de boodschap van deze man en zijn beweging is een boodschap, die ons in vele opzichten doet huiveren en ons doet denken aan de profetie, dat er verleiders zullen komen, die zullen zeggen "zie hier is de Christus en ziedaar" en die zo gevaarlijk dicht bij de waarheid komen, dat zelfs de gelovigen bijna verleid zouden worden....

Wanneer wij de geschriften zien, die geschreven zijn door de naaste medewerkers van Buchman uit de tijd van het Buchmanisme, dat naderhand "De Oxford Groep" genoemd werd, dan zien wij, hoe in die tijd vele kerkelijke leiders hun hoop en verwachting voor een vernieuwd geestelijk leven stelden op Frank Buchman. Maar wie zijn thans de naaste medewerkers en volgelingen van deze man? Waar zijn de kerken, die door zijn opwekking tot nieuw leven zijn gekomen? Waar zijn de kerkelijke leiders, die hem in zijn jonge jaren terzijde stonden? Waar is het gewone volk, dat in nood zat en een leider vond?

Nee, Moral Re-Armament, de voortzetting van de Oxford Groep, spreekt niet meer tot kerken, niet tot geestelijken, niet tot eenvoudige mensen. Nee, men zoekt de boodschap te verspreiden "particularly in de minds and spirits of those who are entrusted with leadership". Of, zoals Frank Buchman het zelf zegt onder de veelzeggende titel REMAKING THE WORLD:

"Everywhere men long for peace and prepare for war. They long to rebuild and prepare to destroy. They plan for new prosperity and expect fresh disasters.

What is the missing factor in the planning and the statesmanship of the world today? It is our lack of an ideology for democracy. Democracy without an ideology can win a war but cannot build a peace. Ideological preparedness is the task of the whole nation and is the one sure basis of national strength — moral, military and economic.

Today MRA offers the democracies and the whole world the superior armament of an ideology without which armies are out-fought and statesmen are out-thought.

Division is the mark of our age. Union is our instant need. Division is the trademark of materialism. Union is the grace of rebirth.

We have lost the art of unity, because we have forgotten the secret of change and rebirth. (Bold ours.)

We kunnen het niet helpen, we denken daar anders over. En we weten, dat de wereld een andere boodschap nodig heeft dan de M.R.A. brengt, namelijk de boodschap dat het bloed van Jezus Christus reinigt van alle zonden en dat de Bijbel ook vandaag het boek is, met het antwoord op de problemen van de gehele wereld.

Ad. O.

Holland Construction Co.

Wolverton Rd. GRIMSBY, R.R. I — Phone WH. 5-4012

Speciaal in Greenhouse Constructie

en aanbiedingen van nieuw cedar of redwood materiaal voor zelfbouwers, tevens Hotbedsash, Putty & Nails enz.

KOOP NU GOEDKOOP GREENHOUSE GLAS

De Nieuwe Ministers

David Walker

De benoeming van Mr. David Walker, parlementslid voor het Toronto'se kiesdistrict Rosedale, tot Minister of Public Works en de benoeming van Mr. Pierre Sevigny, parlementslid voor Longueuil in Quebec, tot Associate Minister of Defence, brengt het federal kabinet op het volledige aantal van 23. Het maakt ook ruim baan voor Mr. Howard Green die nu in staat zal zijn al zijn tijd te besteden aan de veeleisende taak die is weggelegd voor Canada's Minister of External Affairs. Hij had voor deze de leiding van de House of Commons overgedragen aan Trade Minister Churchill. Nu heeft Mr. Walker het regeringsdepartement overgenomen waar Mr. Green het hoofd van was voor het overlijden van Dr. Sidney Smith.

Mr. Walker is 54 jaar oud, een advocaat uit Toronto met veel ervaring in zaken en plaatselijke regering. Hij was onder meer secretaris van de Royal Commission die in 1932 de werking van de Ontario Hydro onder de loupe nam.

Mr. Sevigny maakt deel uit van de staf van een constructiemaatschappij. Hij is 41 jaar oud. Hij komt uit een vooraanstaande franscanadese familie — zijn vader, Hon. Albert Sevigny, was in 1917 kabinetminister onder Sir Robert Borden en is nu Chief Justice van het Superior Court van Quebec. Mr. Sevigny onderscheidde zich buitengewoon in de oorlog. Hij vocht in Frankrijk, België, Nederland en Duitsland voordat hij in de strijd om de Rijnbruggen een been verloor. Onder zijn medailles bevinden zich de poolse Virtuti Militari — uitgereikt door de democratische poolse regering-in-ballingschap —, en het franse en belgische Croix de Guerre.

Als Associate Minister of Defence zal Mr. Sevigny dezelfde autoriteit bezitten en dezelfde taak hebben als de Minister, Generaal Pearkes, maar hij zal aan hem ondergeschikt zijn in zijn verhouding tot het kabinet. Een dergelijke verdeling van taken in het Defence Department werd al tijdens de vorige liberale regeringen noodzakelijk geacht daar het Defence Department een van de zwaarste regeringsposities betekent al afgezien van het feit dat het verantwoordelijk is voor uitgaven die dicht liggen bij een derde deel van alle federale uitgaven. Mr. Sevigny bezit voor zijn nieuwe positie zowel practische militaire ervaring als ervaring als zakenman, een zeer gelukkige combinatie. (C.S.)

Pierre Sevigny

Laat Uw Spaargeld Sneller Groeien

verdien 5½% Met Canada Permanent Debentures *

*Debentures (schuldbrieven) vormen een uitstekende spaarmethode. Evenals obligaties hebt U ze een bepaald aantal jaren in bezit, gedurende welke ze U een gegarandeerde rente opleveren.

Een veilige spaarmethode! Canada Permanent Debentures betalen U 5¼ % rente gedurende perioden van 1 tot 5 jaar. Verkrijgbaar in elk bedrag boven de 100 dollar. Gemakkelijk verkrijgbaar, gegarandeerd door de Maatschappij die meer dan 100 jaar Canadezen heeft bediend.

Stuur de coupon naar het dichtstbijzijnde kantoor van Canada Permanent voor nadere inlichtingen.

CANADA PERMANENT
MORTGAGE CORPORATION
Opgericht 1855

Hoofdkantoor: 320 Bay Street, Toronto, EM. 4-4461
Bijkantoren: Halifax, Saint John, Montreal, Port Hope, Hamilton, Brantford, Woodstock, Winnipeg, Regina, Edmonton, Vancouver, Victoria.

Stuur mij volledige inlichtingen over Canada Permanent Debentures
Naam: ....
Adres: ....
Woonplaats: .... Provincie: ....

PROJECT MOHO

Zullen de Russen (weer) de eersten zijn?

Knarsetandend achter een beheerste glimlach heeft Amerika moeten toezien dat Rusland de wedstrijd van de ruimtevaart gewonnen heeft met Sputniks en maan-raket. Tezelfdertijd hebben de geleerden de tanden al op elkaar gezet om de Russen zo mogelijk geen nieuwe overwinning te laten behalen, namelijk in de diepte. Eeuwenlang heeft niet alleen de ruimte van het heelal, maar ook de diepte van de zee de mens betoverd en gefascineerd. En wat is er te vinden in "de aarde onder de wateren"?

Als men spreekt van de aardkorst bedoelt men daarmee, dat de aarde bestaat uit een inwendig gedeelte, waarover nog maar weinig bekend is, en een bedekkende korst, die ongeveer vijf mijl of meer dik moet zijn. En men is hevig nieuwsgierig naar datgene, wat er onder die korst te vinden is.

Olieboringen zijn wel eens tot ongeveer vijf mijl diep gegaan, maar men kwam daarbij niet door de korst heen, omdat deze korst op zijn minst vijf mijl is, nl. in de diepte van de zee; op het droge is die korst dus nog vrij wat dikker.

Om nu een gat, dwars door de korst heen te "prikken" zoekt men naar een mogelijkheid, dit te doen ergens waar de oceaan zeer diep is. Daardoor behoeft men immers veel minder diep te boren; men kan dan beginnen op een diepte van misschien wel drie mijl. Een moeilijkheid is daarbij, dat het boren dan moet geschieden vanuit een drijvende boortoren. Dit gebeurt wel meer, maar er is tot nu toe nimmer een drijvende boortoren gebouwd, die capaciteit genoeg zou hebben voor zulk een grote onderneming. Stel U maar voor, wat daarvoor nodig is. Allereerst de enorme kracht om mijlen diep door zeewater en rotsenformaties een boorpijp draaiende te houden, zonder dat het schip zelf in tegengestelde richting om de boorpijp zal gaan draaien. Maar er is waarschijnlijk ongeveer 30.000 voet boorpijp nodig, en het gewicht daarvan is te groot voor de tot nu toe bestaande installaties.

Zelfs heeft men er al over gedacht, de draaischijf van de boortoren niet boven water te bedienen, maar onder op de bodem. Als het gelukken kon, de kracht daar aan te wenden, inplaats van boven water, zou daarmee een groot deel van de moeilijkheden zijn opgelost. Men is reeds druk bezig, te zoeken naar de meest geschikte plaats voor een dergelijke operatie.

Maar ook Rusland zit niet stil. Reeds in 1957 beweerden de Russen, dat zij alle benodigde installaties klaar hadden voor dit project en dat zij de studie ervoor voltooid hadden. Het is bekend, dat de Sovjet Academie van Wetenschap een nieuwe afdeling heeft in Novosibirsk met als specialiteit het onderzoek naar diepteboringen, enz.

De Amerikanen hebben een budget van 5 millioen dollar voor dit project, dat zij "Project Moho" noemen, naar de afkorting van het woord Mohorovicic, waarmee de scheiding tussen aardkorst en het binnenste der aarde wordt bedoeld.

Men meent hiermee een begin te kunnen maken met de oplossing van het belangrijkste onopgeloste probleem in de wetenschap der aarde. Er is daarvoor een organisatie opgezet, die zich speciaal met het onderzoek van dit werk belast onder de naam American Miscellaneous Society (AMSOC). Gordon G. Lill schrijft hierover in het tijdschrift Science met veel kennis van zaken en met ernst en toewijding, maar hij kon toch niet nalaten, er het volgende grapje over te maken: "The ocean's bottom is at least as important to us as the moon's behind", waarmee hij volgens zijn eigen zeggen alleen maar bedoelt dat er boven en beneden nog heel wat te leren valt.

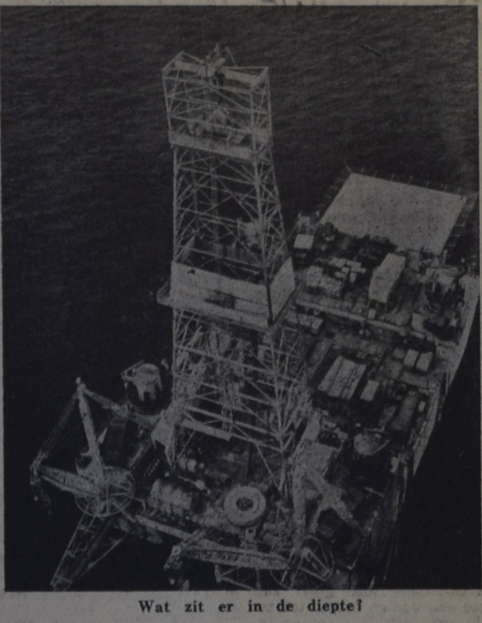

Wat zit er in de diepte!

SCHEPEN VOOR CANADA

Bij de Zaanlandse Scheepsbouw Maatschappij te Zaandam werd het schip "Castor Consol" te water gelaten, dat gebouwd wordt voor de Anticosti Shipping Co. in Montreal, de rederij van de Consolidated Paper Corporation, een der grootste papierfabrikanten van Canada.

Het schip is ruim 63 meter lang en 11 meter breed en meet 900 bruto register ton. De voortstuwing zal geschieden door twee motoren van 600 p.k. elk.

In totaal zal de werf drie van deze schepen voor het vervoer van papierhout voor de Canadese rederij bouwen.

HET OVERMAKEN VAN GELD NAAR ALLE LANDEN
PER POST OF TELEGRAAF
KOST $1 OF MINDER *

Wanneer U geld moet overmaken naar Uw vaderland . . . of elders ter wereld, dan zorgt de Royal Bank voor de volledige uitvoering daarvan. De kosten zijn gering en U kunt er zeker van zijn dat Uw geld veilig overkomt. WISSELS en POSTWISSELS, om in gewone brieven te sluiten. DOLLAR REMISES voor gezinsonderhoud en andere niet-zakelijke doeleinden kunnen in vele landen worden ingewisseld tegen de verlangde valuta.

* plus telegramkosten indien telegrafisch overgemaakt

Informeert bij elk filiaal van

THE ROYAL BANK OF CANADA

Overal filialen

WIE GAAT ER MEE OVER ZEE . . .

tarief retour

$ 363.00

Wij bereiden een groep voor op het s/s Rijndam vertrekkende 22 Nov. van Montreal naar Holland.

U kunt dan:
St. Nicolaas-
Kerstfeest
Oud en Nieuw
vieren in Holland

VLIEGEN

Tarief: Edmonton of Lethbridge-A'dam

retour $691.00

Voor echtgenote $541.00

Over de TOP van de WERELD

U kunt dan 27 Nov. vertrekken en dan nog het Sinterklaasfeest en de andere feestdagen in Holland meevieren met Uw familieleden.

Gaarne zenden wij U alle gewenste inlichtingen over de reizen, ook indien U naar andere landen wilt gaan, zijn wij tot Uw dienst.

VEILIG VLUG VOORDELIG

WIJ OVERSPANNEN de WERELD

Wij hebben ook een speciaal vliegtuigtarief vanaf New York-Holland: retour $400.00
Voor Uw vrouw $120.00 af, dus $280.00

Brandverzekering voor UW Huis en inboedel
VOOR WEINIG GELD

Autoverzekering beschermt U tegen VEEL RISICO'S

BUTTE
INSURANCE AND TRAVEL SERVICE
John Bruinsma, Proprietor
PHONE 527 PICTURE BUTTE ALBERTA

Begin er nu aan
(dan bent U tijdig klaar)

Het is prettiger te geven dan te ontvangen, zegt men wel eens. En zo is het eigenlijk ook. Zo rond de Kerstdagen is er een prettige sfeer, men geeft elkaar graag iets. En wat is er nu aardiger dan een zelf gemaakt geschenk!

Maak NU een loper, kussen of tafelkleed van
Marmer Wafel Stof (in 12 mooie tinten)
en
Scheepjes Soedan Wol (in 24 warme kleuren)
en geef het STRAKS als geschenk.

En waarom zou U eigenlijk ook niet een voor Uzelf maken?
Het kost zo weinig en het staat zo aardig.

KUSSEN $1.95
100 gr. Soedan wol - 1.38
$3.33

LOPER $2.25
100 gr. Soedan wol - 1.38
$3.63

GRATIS: een patroon naar eigen keus!

Zie tevens onze enorme sortering BREIWOL

Voor
BABY-ARTIKELEN
JUMPERS
VESTEN
SOKKEN
JAEGER-ONDERGOEDEREN

Keus uit 300 kleuren en kwaliteiten.

HET HOLLANDS WARENHUIS
(EUROPEAN IMPORT SHOP)
CALGARY
327-7th Ave. West
Tel. AM 3-5755
EDMONTON
10024-101 A Ave.
GA 2-1795

KERKNIEUWS

CHR. REF. CHURCH

Aangenomen naar Williamsburg, Ont. H. Vander Plaat te Dieren, Ndl.

Bedankt voor Trenton Rev. J. C. Verbrugge te Chatham.

Rev. John Rubingh, Home Missionary, zal zich vestigen in Stratford, Ont. Rev. Rubingh heeft verscheidene jaren de groepen (gemeenten) Renfrew en Pembroke verzorgd. Ziekte noopte hem tot rust voor meer dan een jaar. Daarna verzorgde hij een groep emigranten die zich gevestigd hadden rond Middlebury, Vermont, U.S.A. Thans keert hij terug tot Canada.

Duncan, B.C. — In de laatste week van Augustus werd in de basement van de Christian Reformed Church een Vacation Bible School gehouden. De belangstelling hiervoor overtrof de verwachting; iedere morgen waren ongeveer 50 kinderen, waaronder een 20 tal Canadezen, aanwezig.

De vertellingen uit de Bijbel werden aan de hand van het flanelbord verduidelijkt en zij, die de met de leiding waren belast, hebben dit werk met plezier verricht. Dit is planten en nat maken. En als God de wasdom geeft, kan ook deze eenvoudige arbeid tot zegen zijn voor onze kinderen en tevens voor hen, die buiten onze kerkgemeenschap staan.

Schoolnieuws

CALVIN CHRISTIAN SCHOOL CHATHAM, ONT.

Het nieuwe schooljaar is gestart met 143 leerlingen en 4 teachers. Het schoolgeld is vastgesteld op 120 dollar per gezin voor hen die geen kinderen op school hebben. Voor ouders van schoolgaande kinderen is dit 180 dollar per jaar. Bovendien wordt van de leden een jaarlijks bedrag gevraagd van 35 dollar voor schuldaflossing en fondsvorming.

Voor transport wordt van de ouders een bijdrage verwacht van $ 1.75 per week. Het ontbrekende bedrag der transportkosten wordt in de begroting opgenomen.

De twee in aanbouw zijnde lokalen zijn vooreerst nog niet voor gebruik gereed. A. B.

WOODSTOCK — De christelijke school alhier werd op Dinsdag 8 September in gebruik genomen. Er zijn 98 leerlingen. Enkele ouders en bestuursleden waren bij de opening aanwezig. Een officiele opening zal naderhand gehouden worden. De school is thans geheel afgewerkt, dank zij veel ijver en medewerking van leden, die in hun vrije tijd hun krachten hebben gegeven voor de bouw van een eigen christelijke school.

KORT NIEUWS

Ver. Staten: Naast de Roomse kapel op het vliegveld Idlewild in New York zal een protestantse kapel verrijzen, dit zal de eerste kapel zijn, die in de V.S. op een burgerluchthaven gebouwd wordt.

PROF. VAN RIESSEN IN B.C.

Duncan, B.C. Zaterdag, 5 September hadden we prof. H. van Riessen in ons midden, die op uitnodiging van de Association for Reformed Scientific Studies een reis door Canada maakt en op Vancouver Island zijn eerste spreekbeurt hield. Om acht uur was de kerk geheel gevuld, daar ook velen van Port-Alberni en Victoria aanwezig waren om de spreker te beluisteren. Rev. Popma van Victoria had de leiding en na het zingen van Hymn 331:1 en 3 ging hij voor in gebed. Na een welkom aan de spreker en aanwezigen gaf hij het woord aan de professor.

Wanneer we deze rede in het kort samenvatten, willen we volstaan met te zeggen, dat de spreker ons bepaalde bij de geestelijke waarden van het Calvinisme en de Reformatie en dat ook wij als emigranten voor deze waarden hebben pal te staan en de roeping hebben deze beginselen uit te dragen in Canada. Tijdens de pauze verenigden we ons in de basement, waar onze koster de koffie "bruin" had en de vrouwenvereniging voor koekjes had gezorgd. Na heropening was er gelegenheid voor gedachtenwisseling. Ook hiervoor bestond wel animo en de spreker kreeg gelegenheid enkele punten nader toe te lichten. Ook de discussie willen we samenvatten en dan in deze zin dat, gelijk de spreker opmerkte, wij allen staan in het strijdperk van dit leven waarvoor onze gehele bereidwilligheid wordt gevraagd, maar de overwinning is reeds behaald door Jezus Christus, die het "het is volbracht" heeft uitgeroepen voor allen, die Hem willen volgen. Aan het slot dankte Rev. Popma de spreker voor zijn boeiende en leerzame uiteenzetting en, eveneens hen, die aan de bespreking hadden deelgenomen. Nu de wintertijd komende is en de verschillende verenigingen weer op volle toeren gaan draaien, kan ook deze avond een stimulans zijn voor ons allen en we hadden deze "verfrissing" wel nodig, aldus Rev. Popma. Rev. Schalkwijk sloot zich hierbij aan en hoopte dat door ons gebed en offers ook hier in Canada eens een Christelijke Universiteit zou verrijzen, zodat wij onze professoren "dichter bij huis" krijgen en vroeg hiervoor aller medewerking. Na het zingen van Hymn 449 ging Rev. Schalkwijk voor in dankgebed. We mogen terugzien op een welgeslaagde avond.

Questionnaire for Young People Classes Hamilton of the Chr. Ref. Church

Some time ago the young people in classis Hamilton were invited to fill out a questionnaire. The committee in charge has received many responses, and is still busy sorting, analyzing and studying the answers.

This committee requested us to announce that thus far it has been impossible to publish a report or to answer questions, because the task requires much more time than anticipated. However, the committee will try to present its report at the next classical meeting.

ALL-ONTARIO SCHOOL RALLY

Verleden jaar is een begin gemaakt met een zogenaamde "schooldag". Deze dag was georganiseerd voor de gehele provincie Ontario, door drie organisaties op onderwijs gebied, n.l. de Ontario Alliance of Christian Schools, de Hamilton District Christian High School Society en de Association for Reformed Scientific Studies.

Een ieder die de vergadering verleden jaar in Weston heeft bezocht, zal zich kunnen herinneren hoe deze eerste schooldag een succes geworden is. De sprekers, Rev. Wm. Kok en Prof. H. Dooyeweerd hadden een belangrijk aandeel in de goede herinneringen die de bezoekers hebben meegenomen.

Het stond wel vast dat er voor een jaarlijks weerkeren van een dergelijke schooldag grote belangstelling bestaat. Het valt dan ook niet te verwonderen dat de commissie, die met de organisatie is belast, vroeg begonnen is. Mr. S. J. Kapinga, een der commissieleden schrijft ons, dat dit jaar de vergadering zal worden gehouden in het kerkgebouw van de First Christian Reformed Church of Hamilton, op de hoek van Charlton Ave. en Hess St. Er zullen twee sprekers zijn. Prof. Henry Van Til zal een rede uitspreken in het Engels en Dr. L. Praamsma van Toronto zal een referaat houden in het Nederlands. Rev. Witt van Flint (Mich.) vroeger in Trenton zal, evenals verleden jaar, de "sing song" leiden.

Een aanbeveling voor deze vergadering zal wel haast overbodig zijn. De kerk van Hamilton is groot genoeg om een grote schare te bergen. De vergadering wordt gehouden op 3 October. Voor verdere bijzonderheden mogen wij verwijzen naar de advertentie in dit blad.

CHINA

Chinees predikant keerde vrijwillig naar de gevangenis terug.

Een bekend Chinees predikant, Wang Ming Tao, is opnieuw in de gevangenis gekomen, bericht een uitgewezen Engelse zendelinge in China, Helen Willis. Zij vertelde, dat hij enige tijd geleden werd gevangen genomen en blootgesteld aan martelingen en hersenspoeling. Tijdens deze behandeling onderschreef hij een verklaring, die de communistische autoriteiten hem voorlegden, waarna hij werd vrijgelaten. Toen het hem duidelijk werd, wat hij onderschreven had, ging hij naar de autoriteiten toe, trok zijn handtekening in en kwam daarmee opnieuw in gevangenschap.

De Engelse zendelinge vertelde voorts, dat 130 van Shanghais 150 kerken gesloten zijn, terwijl de 20 die nog open staan, door de staat worden gedirigeerd. Hier worden niet alleen de preken gecensureerd, maar krijgen de predikanten rechtstreeks orders over wat zij moeten zeggen speciaal ten gunste van het régime.

The Lord willing we hope to commemorate the 25th wedding anniversary of our beloved parents

WILLIAM JOHN VAN BELLE
and
MARTHA VAN BELLE—SEGERS

on October 4th, 1959. May they be blessed with many more years together.

Gratefully
Harry & Ada.
Gerald.
Peter & Wia.
William Martin.

Reception will be held in the Lion's Center, Bowmanville, Ont. on October 2, at 8.00 p.m.

Bowmanville, Ont.

GEBRUIK AANGENAAM SMAKEND
BROMO SELTZER

DUTCH BOOKSTORE
H. VAN PELT
25 Hiawatha St., - ST. THOMAS
Voor het Hollandse boek zijn wij het
VOORDELIGSTE ADRES
Vraagt onze lijsten!

WILLEM G. POOLMAN
advocaat
notaris
meester in de rechten
200 Bay St., Toronto
tel.: EM 6 3949
's avonds HU 1-8283
NEDERLANDSE EN CANADESE RECHTSADVIEZEN

Zoekt U een Cadeautje?
Komt eens kijken in
"THE WOODEN SHOE"
622 12th Street
NEW WESTMINSTER, B.C.
Hollandse Poppen in verschillende klederdracht, vanaf $ 1.—.
Juwelierswaren, Wandkleden, Gero Zilver, enz.
Mrs. Dora Ryksen.

UW VERTROUWD ADRES VOOR
Real Estate in Toronto
IS
Gerrit Broos
Vertegenwoordiger voor
HARVEY KEITH.
181 Eglinton Ave. E., Toronto.
Telefoon:
Bus. HU 7-3333 Res. BA 5-5139

JOHN BROEKSTRA
Watchmaker
GRIMSBY, ONT.
Phone WH 5-5611 and WH 5-5712

VAN DELFT'S BOOKHOUSE
For
Sunday School Supplies
Large variety reward tickets, attendance cards and stars, texts and books.
Ask for catalogue.
1959 Yearbook
still available @ $ 1.25 postpaid.
223 Hess Street South,
HAMILTON, ONT.

Voor prima
Uurwerk Reparaties
en goede services naar
DAAN DEWAAL DIAMONDS-JEWELLERY Bus. GE 8-9212
Watches & Clocks
619 Dundas St. East
LONDON, ONT.

Bijzondere gelegenheid voor farmer met flinke zoons of een groep.
Te koop in de Valley, Kings County, Nova-Scotia:
Een 1100 acre dairy-farm
Gelegen aan asfaltweg, een mijl van de Highway en kleine dorpskern; 6 mijl van het welvarende Kentville, ongeveer 12 mijl van Chr. Ref. Church.
Het land is sandy-loam. Watervoorziening geen probleem. 600 acres is bouw-weide en pasture. 50 acres gedeeltelijk pasture en de rest goed bos.
Gebouwen: Moderne bungalow, compleet gemeubileerd. T.V. inclus. 2 grote modern ingerichte barns met opslagruimte van 300 ton hooi elk. Silo's, met een gezamenlijk vermogen van 750 ton. 2 vrijstaande huizen en een dubbel woonhuis, allen met bad. Moderne machine-barn met reparatie werkplaats. Moderne varkensschuur voor 12 zeugen.
Veebezetting: ongeveer 180 stuks, deels Ayrshire, deels Guernsies. Gem. vetgehalte: 4.1%. Inkomsten van de melk en andere producten per jaar: $ 35,000.00. Melk-quota 50.000 lbs per maand.
Machinerie: Zo compleet en in zo goede staat als U zelden te zien zult krijgen.
Eigenaar moet wegens slechte gezondheid dit bedrijf verkopen.
Vraagprijs $ 200,000; zonder de bungalow $ 180,000.
Een belangrijk deel van het bedrag wordt door de Land Settlement Board verstrekt.
Voor volledige inlichtingen:
J. H. LONGMIRE AND SONS - REALTORS
Bridgetown, Nova-Scotia

Dat schattige kinderondergoed
PAPAVER
Maakt uw dochter blij met dit leuke fijnrib goed
Verkrijgbaar bij
JANKOK-agenten
ondergoed van de bovenste plank
JANKOK
WILLOWDALE - ONT.

FIAT STUDEBAKER
Nieuwe modellen
GEBRUIKTE AUTO'S
EAST AND SALES & SERVICE
JOHN ZIJLSTRA, Eig.
ALLE REPARATIES
TEL. 8-0240
„ 8-0241
R.R.3, ST. THOMAS, ONT.

"Guide" Travel Bureau
G. Den Hartog
39 King Street - Aylmer, Ont. - Phone 1152
"VOOR ALLE ZEE-, LAND- EN LUCHTREIZEN"
Wij bezoeken U gaarne en verzorgen visa en paspoort vrijblijvend.
Huisadres:
R.R. 2, AYLMER - PHONE 437-R-58

WIN EEN ABONNEE ▲ WIN EEN BOEK

CLASSIFIED ADS

**ARE EASY
AND NOT EXPENSIVE**

Pay your advertisement when you send it in. See our new standard-rates below:

— — —

Birth-announcements $ 2.50
Engagement-announcements . . . $ 2.50
Marriage and anniversaries . . . $ 3.50
Notifications of death . . . . . $ 3.50

— — —

"For Sale" and "Want" advertisements up to 40 words $ 2.00.
For every word more 5 ¢.
For "letters under number" $ 0.50 extra.

Send your payment together with your ad to:

Calvinist-Contact
Box 312, Station B, Hamilton, Ont.

EKKE DE VRIES
en
DIRGJE BRANDERHORST

hebben de eer U, mede namens wederzijdse ouders, kennis te geven van hun voorgenomen huwelijk, waarvan de kerkelijke bevestiging D.V. zal plaats vinden op Vrijdag 2 Oct. a.s., 's avonds 7.30 uur in de Chr. Ref. Church te Exeter door de Weleerw. Heer Ds. A. G. van Eck.

Toekomstig adres:
R.R. 2, Hensall, Ont.

Psalm 126 ber.

Het bestuur van de Bijbelstudieclub te Transcona, Man. maakt langs deze weg bekend dat het de Here heeft behaagd ons medelid

ABRAHAM BRINKMAN

in de leeftijd van 56 jaren tot Zich te nemen.

Dat de Here de familie trooste in dit zware verlies.

J. H. Leder, voorz.
D. Smid, Secr.

Transcona, Man.,
11 September 1959.

Eenv. jongeman, 35 j., Chr. Ref., zoekt

KENNISMAKING

met meisje, leeftijd tot 35 j. Brieven (Dutch or English) met foto onder no. 1246, % Calv.-Contact, P.O. Box 312, Station B, Hamilton, Ont. (Any place in Canada & U.S.A.)

APARTMENT FOR RENT

3 rooms and bathroom. Electric range, private entrance. Location West Toronto. Eygenraam, 29 Oakfield Drive, Tor. 18, tel. CL 5-2286.

---

100 Acre Dairy Farm

7 kamer stenen huis, goede barn. Best vee (Holstein), alle nodige machinerieën. Melkcontract. 4 mijl van de Wellandport kerk. Vraagprijs $ 36,500. Down $ 10.000.

46 ACRE. Goed huis, barns, vee en machinerieën, varkens. Kleigrond. Dicht bij Smithville. Vraagprijs $ 15,000. Down $ 5000.

10½ ACRE tuingrond, 2 greenhouses. 40 bij 150,, barn, 7 kamer huis. De farm wordt gauw bouwterrein, vlak bij Aldershot, Ont. Vraagprijs $ 65,000.

Heb ook 2 goede huizen met $ 1500 down, één staat vlak bij de Hollandse school.

JACK BYLSMA
REAL ESTATE
1607 King St. East, Hamilton, Ont.
Bel LI 9-3894.

Op 26 September hopen wij D.V. met onze geliefde ouders

S. A. VAN SOELEN
en
E. J. VAN SOELEN—MEYER

hun 25-jarige echtvereniging te herdenken.

Dat de Here hen nog vele jaren voor elkaar en voor ons moge sparen is de wens van hun dankbare kinderen.

Gys en Jane (van Soelen).
Audrey en Aldon (van der Heide).
Sam en Jenny.
Seeko.
Fredrika.
Sjenkus Amelius.
Johny.
Billy.
3 kleinkinderen.

Gelegenheid te feliciteren op Maandag 28 Sept. 1959 at 7.30 p.m. in the Wellandport Community Hall.

Gevraagd op boerderij in Noord-Ontario een

HUISHOUDSTER

in gezin zonder kinderen. Brieven onder no. 1249, % Calvinist-Contact, P.O. 312, Stat. B, Hamilton, Ont.

EVANGELISTE/
JEUGDLEIDSTER

Negen jaar ervaring bij Geref. Kerk in Holland en twee jaar op sociaal terrein in Canada, zoekt gelijksoortig werk bij Chr. Ref. Chuch in Canada. Brieven onder nr. 1248, % Calvinist-Contact, P.O. Box 312, Stat. B, Hamilton, Ont.

Gevraagd: Z.s.m. in gezin waar-van de moeder niet kan werken, een

HULP IN DE HUISHOUDING

Intern. Brieven A. Huizinga, 32 Royce Ave., Brampton, Ont. Phone GL 1-2381.

DE VERLAMMENDE GEVOLGEN VAN POLIO KUNNEN WORDEN VOORKOMEN

De serieuze gevolgen van polio kunnen thans worden voorkomen en het effect daarvan worden gereduceerd. Neemt geen risico — U bent het aan Uzelf en aan Uw gezin verplicht om de bescherming te verkrijgen die de polio vaccine U biedt.

Drie injecties doelmatig uitgespreid over een bepaalde periode voorzien in de bescherming en beperken de verlammingsgevolgen tot een minimum. Sinds 1955 heeft men voldoende vaccine beschikbaar gesteld om 3,004,270 mensen in de gelegenheid te stellen 3 doses polio vaccine te ontvangen. Deze werden gratis verstrekt door het Department van Gezondheid in Ontario aan Uw huisdokter of aan de Medische Ambtenaar van dat Department. In de betrokken periode verdween de verlammende polio nagenoeg hetgeen hoofdzakelijk te danken was aan het uitgebreide vaccinatie programma.

Nu is het de tijd om te handelen — zomer en herfst zijn de voornaamste polio periodes. Maakt vandaag nog een schema op voor de vaccinatie van Uw gezin.

VAN ZUIGELING TOT 40 JAAR

De meest critieke leeftijd is van zuigeling tot 40 jaar, soms ouder. Het is van het grootste belang dat iedereen vallende onder deze leeftijdsgroepen drie injecties van polio vaccine ontvangt doelmatig verdeeld over een bepaalde periode.
Raadpleeg Uw plaatselijke dokter of medische ambtenaar van het Department.

ONTARIO DEPARTMENT OF HEALTH

Hon. Matthew B. Dymond, M.D.
MINISTER

FARMS FARMS

105 ACRES dairy farm, melkcheque $ 650.— per maand, schuren in excellent goede conditie, alle machines, combine en hooiperser inbegrepen, zijn zo goed als nieuw, 9 kamer stenen huis en een extra huis met 7 kamers, gelegen aan verharde weg in de buurt van Welland. Vraagprijs $ 58.000 met $ 15.000 down.

100 ACRES gemengde farm, grote schuren en andere gebouwen in beste staat, alle machines, en er zijn 650 legkippen, gevende een inkomen van $ 100 per week. Er is een 10 kamer modern huis met alle gemakken en centrale verwarming. Prijs $ 29.500 met $ 5000 down, of een goed huis in ruil in de streek van Welland-St. Catharines.

Contact: Medard Verdegem
3 Benson Drive, St. Catharines, Ont. - Phone WE 4-1948
S. D. Costen & Co. Ltd.
24 King Street, St. Catharines - Ph. MU 5-5447

---

50 ACRES FARM

In omgeving van Dunnville, aan harde weg. Zeer geschikt voor tuinbouw. Een mooi stucco huis, van alle gemakken voorzien, een goede barn en garage. Prijs $ 12.000 ($ 3000 down). Eigenaar is bereid te onderhandelen.

55 ACRE FARM. Dicht bij Wellandport, waarvan ongeveer 27 acre in fruit. De bomen zijn in prima conditie. Irrigation, sproeiers en koelhuis zijn bij de prijs inbegrepen. Het woonhuis is klein en bevat slechts 4 kamers. Vraagprijs $ 38,000 ($ 10.000 down).

200 ACRES DAIRY FARM

Met hele grote barns, gelegen aan highway. Flink inkomen in verband met bulktank melkcontract. 40 stuks vee en prima machinery. Vraagprijs $ 36,000 ($ 8,500 down). Wacht niet te lang om deze farm te zien.
Al deze farm zijn gelegen dicht bij Chr. Ref. Church.

Voor verdere inlichtingen t.a.v. goede farms en werkgelegenheid in Dunnville en omgeving schrijf naar de Fieldman A. Haverkamp, R.R. 9, Dunnville.

MARTIN DEVOS
REAL ESTATE and
GENERAL INSURANCE
Dunnville, Ont.
Tel. Bus 671, Res. 552

DAIRYFARM met MELKCONTRACT

185 acre land, waarvan 8 acre bos, 4 barns, waarvan een nieuwe met silo, implement shed, chicken coop, dubbele garage.
Er zijn twee huizen, een van 8 kamers en een van 10 kamers. Een der huizen is voorzien van centrale verwarming, stromend water onder druk en badkamer. Het tweede huis behoeft enige reparatie; zo ook een der barns.

20 melkkoeien, 11 heifers, 1 stier en 30 kippen.
Er is een zeer goed machinepark, bestaande uit: tractor, disc, harrow, springtooth harrow, 2 platte wagens, manure spreader, plow, packer, 15-row seed drill, 7 ft. power mower, side delivery rake, combine, hayloader, harvester, blower, 2-unit milking machine, milk cooler, binder en een 1951 Ford truck (1-ton).

Voorts zijn alle voorraden aan graan en hooi in de koop begrepen. Melkcheque $ 400.— per maand. De uitbreidingsmogelijkheden op deze farm zijn groot.

Prijs: $ 40.000,—. Gevraagd downpayment $ 10.000,—. Hypotheek beschikbaar tegen 6% met betaling van $ 200,— per maand, rente en aflossing inbegrepen.
Deze farm is gelegen 4 mijl van Wellandport Chr. Ref. Church en Christelijke school.

Vraagt inlichtingen, ook ten aanzien van aanvullende financiering bij:

KRAAIJ AND SCHRIEL. REALTORS
29½ King Street. St. Catharines, Ont.
Tel.: WEbster 4-1813 of WEbster 4-1563

Vijf Procent op de Hypotheek ???

Ja, maar niet lang meer. Dat verzekerde mij mijn bankdirecteur. Vraag het Uw bankdirecteur. Hij weet, dat momenteel leningen niet graag door de bank gegeven worden van ZES %. Omdat de bank ZEVEN hoopt te krijgen. Dan gaan ook de nog niet gesloten hypotheken omhoog.

Profiteert

van de Exclusive listings welke ik nog heb tegen 5% hypotheek. (Exclusive is onherroepbaar voor de duur van de listing.) Boerderijen van $ 10,000 tot $ 50,000. Met sommige zo laag als $ 2500 down.

Al deze listings zijn puike grond en goede gebouwen.

VOOR INLICHTINGEN:

Timon Hagen, Realtor
R.R. 2, NEWMARKET, ONT.
TELEFOON BRADFORD, PROSPECT 5-3443

Jongeman zoekt

KENNISMAKING

met Christelijk meisje, 25 tot 30 jaar. Brieven onder nummer 1251 aan Calvinist-Contact, P.O. Box 312, Station B, Hamilton, Ont.

FARM FOR SALE

7 Miles from Frankford, 100 acres clay loam, 85 workable, rest bush and pasture. Good 8 room house, heavy wiring and cistern. Good barn and new silo. Machine shed. Lots of water. Public school ½ mile. Christian and High School bus along farm. Write to Box 1250, % Calvinist-Contact, P.O. Box 312, Stat. B, Hamilton, Ont.

Farms fot Sale

In a very prosperous farming district, close to Clinton and Christian Reformed Church, 125 acres of choice clay loam, 8 room one floor brick home, bathroom, furnace, barn 60 x 70, garage, and five acres of valuable bush. Price $ 17,000. Down payment $ 6,000.

225 Acres of rich productive land, large modernized brick home, good barn drive in shed, garage, and henhouse. Price $ 20,000. Mortgage available.

On Highway # 8 close to Clinton, 100 acres of clay loam, farm buildings all in very good state of repair, four bedroom home with modern conveniences. Immediate possession. Price $ 13,500. Pown payment $ 3,500.

JOHN BOSVELD - REALTOR
40 WELLESLEY ST. GODERICH, ONT. PHONE 1108
Salesmen: Joseph McConnel, Seaforth
C. Buruma, Clinton